



แผนพัฒนาท้องถิ่น (พ.ศ. ๒๕๖๖ - ๒๕๗๐)



องค์การบริหารส่วนตำบลท่าช้าง
อำเภอบ้านลาด จังหวัดเพชรบุรี



ประกาศองค์การบริหารส่วนตำบลท่าช้าง
เรื่อง ประกาศใช้แผนพัฒนาท้องถิ่น (พ.ศ. ๒๕๖๖ - ๒๕๗๐) องค์การบริหารส่วนตำบลท่าช้าง

ด้วย องค์การบริหารส่วนตำบลท่าช้าง ได้จัดทำแผนพัฒนาท้องถิ่น (พ.ศ. ๒๕๖๖-๒๕๗๐) เพื่อให้แผนพัฒนาท้องถิ่นขององค์กรปกครองส่วนท้องถิ่นในปัจจุบัน มีความสอดคล้องและเชื่อมโยงกับแผนพัฒนาจังหวัด แผนพัฒนากลุ่มจังหวัด รวมทั้งแผนปฏิบัติราชการประจำปีจังหวัด แผนปฏิบัติราชการประจำปีกลุ่มจังหวัด ตลอดจนสามารถบูรณาการแผนงาน/โครงการ/กิจกรรม และงบประมาณในพื้นที่ได้อย่างมีประสิทธิภาพ อันจะก่อให้เกิดประโยชน์สูงสุดให้กับประชาชน นั้น

อาศัยอำนาจตามระเบียบกระทรวงมหาดไทยว่าด้วยการจัดทำแผนพัฒนาขององค์กรปกครองส่วนท้องถิ่น พ.ศ.๒๕๔๘ และแก้ไขเพิ่มเติมถึง (ฉบับที่ ๓) พ.ศ.๒๕๖๑ และสภาองค์การบริหารส่วนตำบลท่าช้าง ได้พิจารณาให้ความเห็นชอบแผนพัฒนาท้องถิ่น (พ.ศ. ๒๕๖๖-๒๕๗๐) องค์การบริหารส่วนตำบลท่าช้าง ในการประชุมสภา สมัยวิสามัญ สมัยที่ ๑ ประจำปี ๒๕๖๔ เมื่อวันที่ ๒๙ กันยายน พ.ศ. ๒๕๖๔ แล้วนั้น องค์การบริหารส่วนตำบลท่าช้าง จึงประกาศใช้แผนพัฒนาท้องถิ่น (พ.ศ. ๒๕๖๖-๒๕๗๐) ตามรายละเอียดแนบท้ายประกาศนี้

จึงประกาศให้ทราบโดยทั่วกัน

ประกาศ ณ วันที่ ๓๐ กันยายน พ.ศ. ๒๕๖๔

(นายปรีชา มากเกิด)

นายกองค์การบริหารส่วนตำบลท่าช้าง

คำนำ

ด้วยระเบียบกระทรวงมหาดไทยว่าด้วยการจัดทำแผนพัฒนาขององค์กรปกครองส่วนท้องถิ่น พ.ศ. ๒๕๔๘ แก้ไขเพิ่มเติมข้อ ๑๗ โดยให้มีความสอดคล้องเชื่อมโยงกับแผนความต้องการอำเภอ แผนพัฒนาจังหวัด แผนพัฒนาภูมิภาค ตลอดจนสามารถบูรณาการแผนงาน/โครงการ/กิจกรรม และงบประมาณในพื้นที่ได้อย่างมีประสิทธิภาพ อันจะก่อให้เกิดประโยชน์สูงสุดให้กับประชาชน จึงดำเนินการทบทวนแผนพัฒนาท้องถิ่น พร้อมทั้งกำหนดระยะเวลาแผนพัฒนาท้องถิ่นเป็นระยะเวลาห้าปี (พ.ศ.๒๕๖๖ - ๒๕๗๐) ตามหนังสือ ด่วนที่สุด ที่ มท ๐๘๐๘.๓/ว ๗๔๖๗ เรื่อง ชักซ้อมแนวทางการทบทวนแผนพัฒนาท้องถิ่น (พ.ศ.๒๕๖๖ - ๒๕๗๐) ขององค์กรปกครองส่วนท้องถิ่น ลงวันที่ ๑๔ ธันวาคม ๒๕๖๓ “แผนพัฒนาท้องถิ่น ” หมายความว่า แผนพัฒนาขององค์กรปกครองส่วนท้องถิ่น ที่กำหนด วิสัยทัศน์ ประเด็นยุทธศาสตร์ เป้าประสงค์ ตัวชี้วัด ค่าเป้าหมาย และกลยุทธ์ โดยสอดคล้องกับแผนพัฒนาจังหวัด ยุทธศาสตร์การพัฒนาขององค์กรปกครองส่วนท้องถิ่นในเขตจังหวัด แผนพัฒนาอำเภอ แผนพัฒนาตำบล แผนพัฒนาหมู่บ้านหรือแผนชุมชน อันมีลักษณะเป็นการกำหนดรายละเอียดแผนงาน โครงการพัฒนา ที่จัดทำขึ้น สำหรับปีงบประมาณแต่ละปี ซึ่งมีความต่อเนื่องและเป็นแผนก้าวหน้าและให้หมายความรวมถึงการเพิ่มเติมหรือเปลี่ยนแปลงแผนพัฒนาท้องถิ่นห้าปี องค์การบริหารส่วนตำบลท่าช้าง และคณะผู้จัดทำหวังเป็นอย่างยิ่งว่าการทบทวนแผนพัฒนา ท้องถิ่น (พ.ศ. ๒๕๖๖ - ๒๕๗๐) ฉบับนี้จะได้ใช้เป็นแนวทางการจัดทำงบประมาณประจำปีและสามารถตอบสนอง ความต้องการของประชาชนในเขตองค์การบริหารส่วนตำบลท่าช้างอย่างมีประสิทธิภาพต่อไป

งานแผนและงบประมาณ
องค์การบริหารส่วนตำบลท่าช้าง

สารบัญ

หน้า

ส่วนที่ ๑ สภาพทั่วไปและข้อมูลพื้นฐาน

๑. ด้านกายภาพ	๑
๒. ด้านการเมือง/การปกครอง	๒
๓. ประชากร	๓
๔. สภาพทางสังคม	๓
๕. ระบบบริการพื้นฐาน	๔
๖. ระบบเศรษฐกิจ	๕
๗. ศาสนา ประเพณี วัฒนธรรม	๕
๘. ทรัพยากรธรรมชาติ	๕

ส่วนที่ ๒ ยุทธศาสตร์การพัฒนางานองค์กรปกครองส่วนท้องถิ่น

๑. ความสัมพันธ์ระหว่างแผนพัฒนาระดับมหภาค	๕
๒. ยุทธศาสตร์ขององค์การบริหารส่วนตำบลท่าช้าง	๒๒
๓. การวิเคราะห์เพื่อพัฒนาท้องถิ่น	๒๕

ส่วนที่ ๓ การนำแผนพัฒนาท้องถิ่นไปสู่การปฏิบัติ

๑. ยุทธศาสตร์การพัฒนาและแผนงาน	๒๗
๒. บัญชีโครงการพัฒนาท้องถิ่น	๒๘

ส่วนที่ ๔ การติดตามและประเมินผล

๑. การติดตามและประเมินผลยุทธศาสตร์	๘๐
๒. การติดตามและประเมินผลโครงการ	๘๑
๓. สรุปผลการพัฒนาท้องถิ่นในภาพรวม	๘๑
๔. ข้อเสนอแนะในการจัดทำแผนพัฒนาท้องถิ่นในอนาคต	๘๒

แผนพัฒนาท้องถิ่น
(พ.ศ. ๒๕๖๖ - ๒๕๗๐)
ขององค์การบริหารส่วนตำบลท่าช้าง อำเภอบ้านลาด จังหวัดเพชรบุรี

ส่วนที่ ๑ สภาพทั่วไปและข้อมูลพื้นฐาน

๑. ด้านกายภาพ

๑.๑ ที่ตั้งขององค์การบริหารส่วนตำบลท่าช้าง ตั้งอยู่ทางทิศตะวันตกของอำเภอบ้านลาด

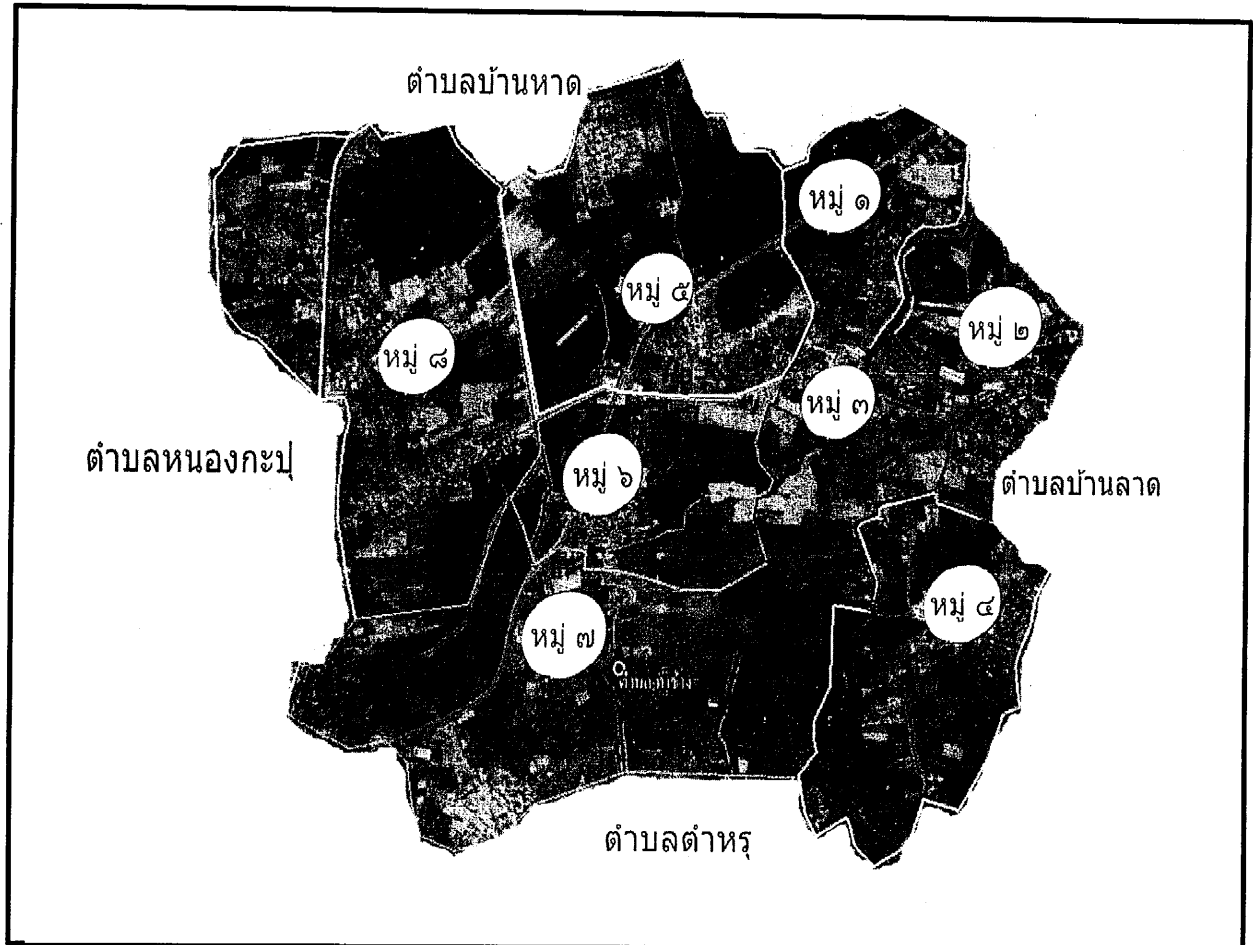

ทิศเหนือ ติดต่อกับตำบลบ้านหาด ตำบลโรงเข้ อำเภอบ้านลาด จังหวัดเพชรบุรี

ทิศตะวันออก ติดต่อกับตำบลบ้านลาด อำเภอบ้านลาด จังหวัดเพชรบุรี

ทิศใต้ ติดต่อกับตำบลไร่สะท้อน ตำบลตำหรุ อำเภอบ้านลาด จังหวัดเพชรบุรี

ทิศตะวันตก ติดต่อกับตำบลหนองกะปูล อำเภอบ้านลาด จังหวัดเพชรบุรี

พื้นที่ของตำบลท่าช้าง มีพื้นที่ประมาณ ๙.๕๗ ตารางกิโลเมตร หรือประมาณ ๕,๙๘๒ ไร่ อยู่ในเขตความรับผิดชอบขององค์การบริหารส่วนตำบลท่าช้าง

๑.๒ ลักษณะภูมิประเทศ

ลักษณะภูมิประเทศขององค์การบริหารส่วนตำบลท่าช้าง สภาพโดยทั่วไป เป็นพื้นที่ราบลุ่มมีน้ำจากคลองชลประทานไหลผ่าน

๑.๓ ลักษณะภูมิอากาศ

ลักษณะภูมิอากาศ มี ๓ ฤดู คือ

- ฤดูร้อน เริ่มตั้งแต่กลางเดือนกุมภาพันธ์ถึงกลางเดือนพฤษภาคม ระยะเวลาประมาณ ๓ เดือน โดยอากาศจะร้อนมากในช่วงเดือนเมษายนถึงต้นเดือนพฤษภาคม

- ฤดูฝน เริ่มตั้งแต่เดือนพฤษภาคมถึงเดือนตุลาคม ระยะเวลาประมาณ ๖ เดือน โดยเฉลี่ยตกมากในเดือนมิถุนายน

- ฤดูหนาว เริ่มตั้งแต่เดือนพฤศจิกายนถึงเดือนมกราคม ระยะเวลาประมาณ ๓ เดือน เดือนมกราคมเป็นเดือนที่มีอุณหภูมิเฉลี่ยต่ำสุด

๑.๔ ลักษณะของดิน

ดินส่วนใหญ่ เป็นดินร่วนเหมาะแก่การทำการเกษตร เช่น เพาะปลูก เลี้ยงสัตว์

๒. ด้านการเมือง/การปกครอง

๒.๑ เขตการปกครอง

องค์การบริหารส่วนตำบลท่าช้าง มีจำนวนครัวเรือนทั้งสิ้น ๙๐๕ ครัวเรือน มีประชากรรวม ๒,๗๕๕ คน แยกเป็นชาย ๑,๒๙๒ คน หญิง ๑,๔๖๓ คน ดังนี้

หมู่ที่	ชื่อหมู่บ้าน	ชาย(คน)	หญิง(คน)	รวม(คน)	หลังคาเรือน
๑	บ้านท่าช้าง	๑๑๐	๑๑๗	๒๒๗	๗๒
๒	บ้านหาด	๒๓๘	๒๖๕	๕๐๓	๑๖๕
๓	บ้านโพธิ์กรู	๑๐๕	๑๒๓	๒๒๘	๘๘
๔	บ้านไร่ปึก	๑๓๖	๑๙๓	๓๒๙	๑๐๓
๕	บ้านไร่มะตูม	๑๗๘	๑๙๗	๓๗๕	๑๗๑
๖	บ้านกำ	๑๓๖	๑๕๔	๒๙๐	๘๙
๗	บ้านไร่สวน	๑๑๘	๑๒๕	๒๔๓	๗๑
๘	บ้านไร่โพธิ์ไร่มาบ	๒๗๑	๒๘๙	๕๖๐	๑๘๖

๒.๒ การเลือกตั้ง

การเลือกตั้งผู้บริหารและสมาชิกสภาท้องถิ่น ครั้งหลังสุดวันที่ ๑๓ พฤษภาคม ๒๕๕๕ มีผู้บริหาร/สมาชิกสภาท้องถิ่นได้แก่

ผู้บริหาร

- | | | |
|--------------|--------------|----------------------------------|
| ๑. นายปรีชา | มากเกิด | นายกองค์การบริหารส่วนตำบล |
| ๒. นายพิสูตร | จับใจ | รองนายกองค์การบริหารส่วนตำบล |
| ๓. นายก้าน | วังเวงจิตรอง | นายกองค์การบริหารส่วนตำบลท่าช้าง |

สมาชิกสภาองค์การบริหารส่วนตำบล จำนวน

- | | | |
|--------------------|----------------|------------------------|
| ๑. นายปุ่นต์ถักกิจ | หอมทน | ประธานสภาอบต. |
| ๒. นายแสวง | เพชรขาว | รองประธานสภาอบต. |
| ๓. นางเอื้อน | ตั้งสุวรรณศิริ | สมาชิกสภาอบต.หมู่ที่ ๑ |
| ๔. นายสมพงษ์ | บุญนาม | สมาชิกสภาอบต.หมู่ที่ ๒ |
| ๕. นายสิน | อยู่คง | สมาชิกสภาอบต.หมู่ที่ ๒ |

๖. นายกิตติ	ประทุมเทือง	สมาชิกสภาอบต. หมู่ที่ ๓
๗. นายประวิทย์	สุขสมาน	สมาชิกสภาอบต. หมู่ที่ ๔
๘. นางเพ็ญรุ่ง	สมบัติ	สมาชิกสภาอบต. หมู่ที่ ๔
๙. นายเสน่ห์	หอมทน	สมาชิกสภาอบต. หมู่ที่ ๕
๑๐. นายฉัตรมงคล	ป๋องสิน	สมาชิกสภาอบต. หมู่ที่ ๕
๑๑. นายพุด	ตรงจริง	สมาชิกสภาอบต. หมู่ที่ ๖
๑๒. นายบุญชู	ประภา	สมาชิกสภาอบต. หมู่ที่ ๗
๑๓. นางสาวธนัชภัค	เนตรแก้ววิน	สมาชิกสภาอบต. หมู่ที่ ๗
๑๔. นายเพิ่มพร	บุตรดี	สมาชิกสภาอบต. หมู่ที่ ๘

๓. ประชากร

๓.๑ ข้อมูลเกี่ยวกับจำนวนประชากร (ข้อมูลเปรียบเทียบย้อนหลัง ๓-๕ ปี และการคาดการณ์ในอนาคต)

จำนวนประชากร ๕ ปี ย้อนหลัง/อนาคต (ปี)	จำนวนประชากร (คน)	การคาดการณ์ประชากรใน อนาคต (คน)	หมายเหตุ
ปี ๒๕๖๓	๒,๗๗๐		
ปี ๒๕๖๔	๒,๗๖๘		
ปี ๒๕๖๕	๒,๗๗๒		
ปี ๒๕๖๖		๒,๗๗๕	

ประชากรแยกตามกลุ่มอายุ

๑.๑ เด็กอายุต่ำกว่า ๑ ปี	จำนวน๘..... คน
๑.๒ เด็กอายุตั้งแต่ ๑ - ๔ ปี	จำนวน๓๘..... คน
๑.๓ เด็กอายุตั้งแต่ ๔ - ๒๐ ปี	จำนวน๒๔๑..... คน
๑.๔ กลุ่มวัยทำงาน ๒๐-๕๙ ปี	จำนวน๘๕๐..... คน
๑.๕ อายุ ๓๕ ปีขึ้นไป	จำนวน๗๕๙..... คน
๑.๖ อายุ ๖๐ ปีขึ้นไป	จำนวน๓๑๙..... คน

๔. สภาพทางสังคม

๔.๑ การศึกษา

- โรงเรียนประถมศึกษา ๑ แห่ง ชื่อโรงเรียนวัดโพธิ์กรู(ผืนผดุง) ตั้งอยู่หมู่ที่ ๓
- ศูนย์พัฒนาเด็กเล็ก ๑ แห่ง อยู่ในพื้นที่ หมู่ที่ ๓
- ที่อ่านหนังสือพิมพ์ประจำหมู่บ้าน ๑๒ แห่ง อยู่ในพื้นที่ของหมู่ที่ ๑, ๒, ๓, ๔, ๕, ๖, ๗, ๘ และที่ทำการอบต.ท่าช้าง

๔.๒ สาธารณสุข

- โรงพยาบาลส่งเสริมสุขภาพตำบล จำนวน ๑ แห่ง
- โรงพยาบาลส่งเสริมสุขภาพตำบลท่าช้าง ตั้งอยู่ที่หมู่ที่ ๗ ให้บริการหมู่ที่ ๒, ๓, ๔, ๖, ๗
- โรงพยาบาลของรัฐขนาด ๓๐ เตียง จำนวน ๑ แห่ง
- โรงพยาบาลบ้านลาด ตั้งอยู่หมู่ที่ ๘ ให้บริการประชาชนทั้งอำเภอบ้านลาด และรับผิดชอบดูแล หมู่ที่ ๑, ๓ และ ๕ ของตำบลท่าช้าง

๔.๓ อาชญากรรม

- ไม่มีการก่ออาชญากรรมในพื้นที่

๔.๔ ยาเสพติด ยังพบปัญหายาเสพติดในพื้นที่ เช่น ยาบ้า

๕. ระบบบริการพื้นฐาน

๕.๑ การคมนาคมขนส่ง (ทางบก, ทางน้ำ, ทางราง ฯลฯ)

- ถนนคอนกรีต ๕๒ สาย ถนนลาดยาง ๓ สาย และถนนลูกรัง ๑๖ สาย

๕.๒ การไฟฟ้า

- หน่วยบริการผู้ใช้ไฟฟ้า สังกัดไฟฟ้าส่วนภูมิภาค สำนักงานหน่วยบริการไฟฟ้าบ้านลาด ตั้งอยู่เลขที่ ๑๐๖ หมู่ที่ ๓ ตำบลบ้านลาด อำเภอบ้านลาด รับผิดชอบไฟฟ้าทั้งตำบลท่าช้าง

๕.๓ การประปา

- ใช้น้ำจากประปาหมู่บ้าน และประปาภูมิภาคจังหวัดเพชรบุรี

๕.๔ โทรศัพท์

- มีโทรศัพท์สาธารณะครบทุกหมู่บ้าน และสัญญาณโทรศัพท์มือถือครบทุกเครือข่าย

๕.๕ ไปรษณีย์หรือการสื่อสารหรือการขนส่ง และวัสดุ ครุภัณฑ์

- อยู่ห่างจากที่ว่าการไปรษณีย์บ้านลาด ๒ กิโลเมตร ใช้บริการขนส่งได้อย่างสะดวก

๖. ระบบเศรษฐกิจ

๖.๑ การเกษตร

ประชาชนส่วนใหญ่ประกอบอาชีพเกษตรกรรม ได้แก่ ทำไร่ ทำนา ทำสวน พืชที่ปลูก เช่น ปลูกข้าว กล้วย มะนาว และชา

๖.๒ การประมง

มีการทำประมงน้ำจืดเป็นส่วนน้อย จับสัตว์น้ำเป็นอาชีพเสริม

๖.๓ การปศุสัตว์

ประชาชนส่วนใหญ่มีการเลี้ยงสัตว์ได้แก่ การเลี้ยงวัว เลี้ยงควาย เลี้ยงไก่ เลี้ยงเป็ด และหมู เป็นต้น

๖.๔ การบริการ

มีอาชีพบริการได้แก่ เสริมสวย ตัดผม ซ่อมรถยนต์ จักรยานยนต์ เป็นต้น

๖.๕ การท่องเที่ยว

เป็นการท่องเที่ยวตามโบราณสถานต่าง ๆ ในพื้นที่ เช่น วัดโพธิ์กรู วัดช้าง เป็นต้น

๖.๖ อุตสาหกรรม

ในพื้นที่ไม่มีอุตสาหกรรม

๖.๗ การพาณิชย์และกลุ่มอาชีพ

มีการผลิตและจำหน่ายขนมหวานในพื้นที่ การทำฟาร์มไก่ไข่

๖.๘ แรงงาน

มีประชาชนไปใช้แรงงานนอกพื้นที่ และมีประชาชนจากนอกพื้นที่เข้ามาทำงานในพื้นที่ด้วยเช่นกัน

๗. ศาสนา ประเพณี วัฒนธรรม

๗.๑ การนับถือศาสนา

ประชาชนส่วนใหญ่นับถือศาสนาพุทธ

๗.๒ ประเพณีและงานประจำปี

มีประเพณีตามวันสำคัญทางศาสนา เช่น การแห่เทียนพรรษา การถวายสลากภัต งานประจำปีที่สำคัญ ได้แก่งานเปิดทองรูปหล่อหลวงพ่อดิน หลวงพ่อดวดวัดโพธิ์กรู และลอยกระทง

๗.๓ ภูมิปัญญาท้องถิ่น ภาษาถิ่น

มีกลุ่มจักสานจากไม้ไผ่ กลุ่มขนมหวานพื้นบ้าน กลุ่มซึก - เชิด (หนังตะลุงคณะเจริญศิลป์) กลุ่มบี่พายมอญ(ส.สร้อยทอง) กลุ่มแปรรูปถั่วลิสง ภาษาถิ่น ใช้ภาษาบ้านลาด และภาษากลางของเพชรบุรี

๗.๔ สินค้าพื้นเมืองและของที่ระลึก

สินค้าพื้นเมือง มีไข่ไก่จากฟาร์มต่าง ๆ ในพื้นที่ โดยเฉพาะหมู่ที่ ๒ บ้านหาด มีฟาร์มจำนวนมาก

๘. ทรัพยากรธรรมชาติ

๘.๑ น้ำ

- แหล่งน้ำธรรมชาติ ประกอบด้วย คลอง ลำห้วย จำนวน ๗ แห่ง
- แหล่งน้ำที่สร้างขึ้น ประกอบด้วย บ่อบาดาล ๖๐ แห่ง สระน้ำ ๓ แห่ง และประปาหมู่บ้าน จำนวน ๖ แห่ง

๘.๒ ป่าไม้

- ไม่มีป่าไม้ที่เป็นป่าธรรมชาติ มีแต่ป่าไม้ที่ราษฎรร่วมกันปลูกตามริมแม่น้ำ คลอง หรือสถานที่สำคัญทางศาสนา โบราณสถาน

๘.๓ ภูเขา

- ไม่มีภูเขาในพื้นที่

๘.๔ ทรัพยากรธรรมชาติที่สำคัญขององค์กรปกครองส่วนท้องถิ่น

- ไม่มีทรัพยากรธรรมชาติที่สำคัญ

ส่วนที่ ๒ ยุทธศาสตร์การพัฒนาศูนย์ราชการส่วนท้องถิ่น

๑. ความสัมพันธ์ระหว่างแผนพัฒนาระดับมหภาค

๑ แผนยุทธศาสตร์ชาติ ๒๐ ปี(พ.ศ. ๒๕๖๑ - ๒๕๘๐)

โดยที่รัฐธรรมนูญแห่งราชอาณาจักรไทย มาตรา ๖๕ กำหนดให้รัฐพึงจัดให้มียุทธศาสตร์ชาติ เป็นเป้าหมายการพัฒนาประเทศอย่างยั่งยืน ตามหลักธรรมาภิบาลเพื่อใช้เป็นกรอบในการจัดทำแผนต่างๆ ให้สอดคล้องและบูรณาการกันเพื่อให้เกิดเป็นพลังผลักดันร่วมกันไปสู่เป้าหมายดังกล่าว โดยให้เป็นไปตามที่กำหนดในกฎหมายว่าด้วยการจัดทำยุทธศาสตร์ชาติและต่อมาได้มีการตราพระราชบัญญัติการจัดทำยุทธศาสตร์ชาติ พ.ศ. ๒๕๖๐ มีผลบังคับใช้เมื่อวันที่ ๑ สิงหาคม ๒๕๖๐ โดยกำหนดให้มีการแต่งตั้งคณะกรรมการยุทธศาสตร์ชาติ เพื่อรับผิดชอบในการจัดทำร่างยุทธศาสตร์ชาติ กำหนดวิธีการ การมีส่วนร่วมของประชาชนในการจัดทำร่างยุทธศาสตร์ชาติ ในการติดตาม การตรวจสอบและการประเมินผล รวมทั้งกำหนดมาตรการส่งเสริมและสนับสนุนให้ประชาชนทุกภาคส่วนดำเนินการ ให้สอดคล้องกับยุทธศาสตร์ชาติเป็นยุทธศาสตร์ชาติฉบับแรกของประเทศไทย ตามรัฐธรรมนูญแห่งราชอาณาจักรไทย ซึ่งจะต้องนำไปสู่การปฏิบัติเพื่อให้ประเทศไทยบรรลุวิสัยทัศน์ “ประเทศไทยมีความมั่นคง มั่งคั่ง ยั่งยืน เป็นประเทศพัฒนาแล้ว ด้วยการพัฒนาตามหลักปรัชญาของ เศรษฐกิจพอเพียง” ภายในช่วงเวลาดังกล่าว เพื่อความสุข ของคนไทยทุกคนวิสัยทัศน์ประเทศไทย... “ประเทศไทยมีความมั่นคง มั่งคั่ง ยั่งยืน เป็นประเทศพัฒนาแล้ว ด้วยการพัฒนาตามหลัก ปรัชญาของเศรษฐกิจพอเพียง” หรือเป็นคติพจน์ประจำชาติว่า “มั่นคง มั่งคั่ง ยั่งยืน”

วิสัยทัศน์ประเทศไทย 2580

“ประเทศไทยมีความมั่นคง มั่งคั่ง ยั่งยืน เป็นประเทศพัฒนาแล้ว ด้วยการพัฒนาตามหลักปรัชญาของเศรษฐกิจพอเพียง”



- ประเทศมีความมั่นคงในเอกราชและอธิปไตย
- สังคมมีความปรองดองและความสามัคคี ประชาชนมีความมั่นคงในชีวิต มีงานและรายได้ที่มั่นคง มีที่อยู่อาศัยและความปลอดภัยในชีวิตทรัพย์สิน
- มีความมั่นคงของอาหาร พลังงาน และน้ำ
- เศรษฐกิจมีความสามารถในการแข่งขันสูง สร้างเศรษฐกิจและสังคมแห่งอนาคต และเป็นจุดสำคัญของการเชื่อมโยงในภูมิภาคทั้งการคมนาคมขนส่ง การผลิต การค้า การลงทุน มีความสมบูรณ์ในทุนที่จะสามารถสร้างการพัฒนาต่อเมือง อาทิ ชุมชนสุข ทุนทางปัญญา ทุนทางการเงินและทุนอื่นๆ
- การพัฒนาที่สามารถสร้างความเจริญด้านรายได้ และคุณภาพชีวิตของประชาชนอย่างต่อเนื่อง โดยไม่ใช้ทรัพยากรธรรมชาติเป็นพหุติ ไม่สร้างภาระต่อสิ่งแวดล้อม
- มีกรรมสิทธิ์และการบริหารเป็นมิตรกับสิ่งแวดล้อม และสอดคล้องกับกฎระเบียบของประชาคมโลก
- คนมีความรับผิดชอบต่อสังคม มุ่งประโยชน์ส่วนรวมอย่างยั่งยืน ทุกภาคส่วนในสังคมยึดถือและปฏิบัติตามหลักปรัชญาของเศรษฐกิจพอเพียง

ความมั่นคง หมายถึง การมีความมั่นคงปลอดภัยจากภัยและการเปลี่ยนแปลงทั้งภายในประเทศและภายนอกประเทศ ในทุกระดับ ทั้งระดับประเทศ สังคม ชุมชน ครัวเรือน และปัจเจกบุคคลและมีความมั่นคงในทุกมิติ ทั้งมิติ ทางทหาร เศรษฐกิจ สังคม สิ่งแวดล้อมและการเมือง เช่น ประเทศไทยมีความมั่นคงในเอกราชและอธิปไตย มีการ ปกครองระบอบประชาธิปไตยที่มีพระมหากษัตริย์ทรงเป็นประมุข สถาบันชาติ ศาสนา พระมหากษัตริย์มีความ เข้มแข็งเป็นศูนย์กลางและเป็นที่ยึดเหนี่ยวจิตใจของประชาชน มีระบบการเมืองที่มั่นคงเป็นกลไกที่นำไปสู่การบริหาร ประเทศที่ต่อเนื่องและโปร่งใสตามหลักธรรมาภิบาล สังคมมีความปรองดองและความสามัคคี สามารถผนึกกำลัง เพื่อพัฒนาประเทศ ชุมชน มีความเข้มแข็ง ครอบครัวมีความอบอุ่น ประชาชนมีความมั่นคงในชีวิตมีงานและรายได้มั่นคงพอเพียงกับการดำรงชีวิต มีการออมสำหรับวัยเกษียณ ความมั่นคง ของอาหาร พลังงาน และน้ำ มีที่อยู่อาศัย และความปลอดภัยในชีวิตทรัพย์สิน

ความมั่งคั่ง หมายถึง ประเทศไทยมีการขยายตัวของเศรษฐกิจอย่างต่อเนื่องและมีความยั่งยืนจนเข้าสู่กลุ่มประเทศ รายได้สูง ความเหลื่อมล้ำของการพัฒนาลดลง ประชากรมีความอยู่ดีมีสุขได้รับ ผลประโยชน์จากการพัฒนาอย่างเท่า เทียมกันมากขึ้น และมีการพัฒนาอย่างทั่วถึงทุกภาคส่วน มีคุณภาพชีวิตตามมาตรฐานขององค์การสหประชาชาติ ไม่มีประชาชนที่อยู่ในภาวะความยากจน เศรษฐกิจในประเทศไทยมีความเข้มแข็ง ขณะเดียวกันต้องมีความสามารถ ในการแข่งขันกับประเทศต่างๆ ทั้งในตลาดโลกและตลาดภายในประเทศเพื่อให้สามารถสร้างรายได้ ทั้งจากภายใน และภายนอกประเทศ ตลอดจนมีการสร้างฐานเศรษฐกิจและสังคมแห่งอนาคตเพื่อให้สอดคล้องกับบริบทการพัฒนาที่ เปลี่ยนแปลงไป และประเทศไทยมีบทบาทที่สำคัญในเวทีโลก และมีความสัมพันธ์ทางเศรษฐกิจ และการค้าอย่าง

แน่นแฟ้นกับประเทศในภูมิภาคเอเชีย เป็นจุดสำคัญของการเชื่อมโยงในภูมิภาค ทั้งการคมนาคมขนส่ง การผลิต การค้า การลงทุนและการทำธุรกิจ เพื่อให้เป็นพลังในการพัฒนา นอกจากนี้ ยังมีความสมบูรณ์ในทุนที่จะสามารถสร้างการพัฒนาต่อเนื่องไปได้ ได้แก่ ทุนมนุษย์ ทุนทางปัญญา ทุนทางการเงิน ทุนที่เป็นเครื่องมือเครื่องจักร ทุนทางสังคม และทุนทรัพยากรธรรมชาติและสิ่งแวดล้อม

ความยั่งยืน หมายถึง การพัฒนาที่สามารถสร้างความเจริญ รวยได้และคุณภาพชีวิตของประชาชนให้เพิ่มขึ้นอย่างต่อเนื่อง ซึ่งเป็นการเจริญเติบโตของเศรษฐกิจที่อยู่บนหลักการใช้ การรักษาและการฟื้นฟูฐานทรัพยากรธรรมชาติ อย่างยั่งยืน ไม่ใช่ทรัพยากรธรรมชาติจนเกินพอดี ไม่สร้างมลภาวะต่อสิ่งแวดล้อมจนเกินความสามารถในการรองรับ และเสียอายุขัยของระบบนิเวศ การผลิตและการบริโภค เป็นมิตรกับสิ่งแวดล้อมและสอดคล้องกับเป้าหมายการพัฒนาที่ยั่งยืน ทรัพยากรธรรมชาติมีความอุดมสมบูรณ์มากขึ้นและสิ่งแวดล้อมมีคุณภาพดีขึ้น คนมีความรับผิดชอบต่อสังคม มีความเอื้ออาทร เสียสละเพื่อผลประโยชน์ส่วนรวม รัฐบาลมีนโยบายที่มุ่งประโยชน์ส่วนรวมอย่างยั่งยืนและให้ความสำคัญ กับการมีส่วนร่วมของประชาชนและทุกภาคส่วนในสังคมยึดถือและปฏิบัติตามหลักปรัชญาของเศรษฐกิจพอเพียงเพื่อ การพัฒนาอย่างสมดุล มีเสถียรภาพ และยั่งยืน เป้าหมายและประเด็นการพัฒนาตามยุทธศาสตร์

๑. ยุทธศาสตร์ชาติด้านความมั่นคง มีเป้าหมายการพัฒนาที่สำคัญ คือ ประเทศชาติมั่นคง ประชาชนมีความสุข เน้น การบริหารจัดการสภาวะแวดล้อมของประเทศให้มีความมั่นคง ปลอดภัย เอกอกราช อธิปไตยและมีความสงบเรียบร้อยใน ทุกระดับ ตั้งแต่ระดับชาติ สังคม ชุมชน มุ่งเน้นการพัฒนาคน เครื่องมือ เทคโนโลยีและระบบฐานข้อมูลขนาดใหญ่ ให้มีความพร้อมสามารถรับมือกับภัยคุกคาม และภัยพิบัติได้ทุกรูปแบบและทุกระดับความรุนแรง ควบคู่ไปกับการ ป้องกันและแก้ไขปัญหาด้านความมั่นคงที่มีอยู่ในปัจจุบันและที่อาจจะเกิดขึ้นในอนาคต ใช้กลไกการแก้ไขปัญหา แบบบูรณาการ ทั้งกับส่วนราชการ ภาคเอกชน ประชาสังคมและองค์กรที่ไม่ใช่รัฐ รวมถึงประเทศเพื่อนบ้านและ มิตรประเทศทั่วโลกบนพื้นฐานของหลักธรรมาภิบาล เพื่อเอื้ออำนวยประโยชน์ต่อการดำเนินการของยุทธศาสตร์ชาติ ด้านอื่นๆ ให้สามารถขับเคลื่อนไปได้ตามทิศทางและเป้าหมายที่กำหนด

๑) การรักษาความสงบภายในประเทศ

๑ การพัฒนาและเสริมสร้างคนในทุกภาคส่วนให้มีความเข้มแข็ง มีความพร้อมตระหนักในเรื่องความมั่นคง และมีส่วนร่วมในการแก้ไขปัญหา

๒ การพัฒนาและเสริมสร้างความจงรักภักดีต่อสถาบันหลักของชาติ

๓ การพัฒนาและเสริมสร้างการเมืองในระบอบประชาธิปไตยอันมีพระมหากษัตริย์ทรงเป็นประมุขที่มีเสถียรภาพและ มีธรรมาภิบาล เห็นแก่ประโยชน์ของประเทศชาติมากกว่าประโยชน์ส่วนตน

๔ การพัฒนาและเสริมสร้างกลไกที่สามารถป้องกันและขจัดสาเหตุของประเด็นปัญหาความมั่นคงที่สำคัญ

๒) การป้องกันและแก้ไขปัญหาที่มีผลกระทบต่อความมั่นคง

๑ การแก้ไขปัญหาความมั่นคงในปัจจุบัน

๒ การติดตาม เฝ้าระวัง ป้องกัน และแก้ไขปัญหาที่อาจอุบัติขึ้นใหม่

๓ การสร้างความปลอดภัยและความสันติสุขอย่างถาวรในพื้นที่จังหวัด ชายแดนภาคใต้

๔ การรักษาความมั่นคงและผลประโยชน์ทางทรัพยากรธรรมชาติและสิ่งแวดล้อมทั้งทางบกและ

ทางทะเล

๓) การพัฒนาศักยภาพของประเทศให้พร้อมเผชิญภัยคุกคามที่กระทบต่อความมั่นคงของชาติ

๑ การพัฒนาระบบงานข่าวกรองแห่งชาติแบบบูรณาการอย่างมีประสิทธิภาพ

๒ การพัฒนาและฝึกพลังอำนาจแห่งชาติ กองทัพและหน่วยงานความมั่นคง รวมทั้งภาครัฐและภาคประชาชน ให้พร้อมป้องกันและรักษาอธิปไตยของประเทศและเผชิญกับภัย คุกคามได้ทุกมิติทุกรูปแบบและทุกระดับ

๓ การพัฒนาระบบเตรียมพร้อมแห่งชาติและการบริหารจัดการภัยคุกคาม ให้มีประสิทธิภาพ

๔) การบูรณาการความร่วมมือด้านความมั่นคงกับอาเซียนและนานาชาติ รวมถึงองค์กรภาครัฐและที่มีใช้ภาครัฐ

- ๑ การเสริมสร้างและรักษาคุณภาพสภาวะแวดล้อมระหว่างประเทศ
- ๒ การเสริมสร้างและธำรงไว้ซึ่งสันติภาพและความมั่นคงของภูมิภาค
- ๓ การร่วมมือทางการพัฒนากับประเทศเพื่อนบ้าน ภูมิภาค โลก รวมถึงองค์กร ภาครัฐและที่

มิใช่ภาครัฐ

๕) การพัฒนากลไกการบริหารจัดการความมั่นคงแบบองค์รวม

๑ การพัฒนากลไกให้พร้อมสำหรับการติดตามเฝ้าระวัง แจ้งเตือน ป้องกันและแก้ไขปัญหาความมั่นคงแบบองค์รวม อย่างเป็นรูปธรรม

๒ การบริหารจัดการความมั่นคงให้อื้ออำนวยต่อการพัฒนาประเทศในมิติอื่น ๆ

๓ การพัฒนากลไกและองค์กรขับเคลื่อนยุทธศาสตร์ชาติด้านความมั่นคง

๒. ยุทธศาสตร์ชาติด้านการสร้างความสามารถในการแข่งขัน มีเป้าหมายการพัฒนา ที่มุ่งเน้นการยกระดับ ศักยภาพของประเทศในหลากหลายมิติ บนพื้นฐานแนวคิด ๓ ประการ ได้แก่ ๑) “ต่อยอดอดีต” โดยมองกลับไป ที่ รากเหง้าทางเศรษฐกิจ อัตลักษณ์ วัฒนธรรม ประเพณี วิถีชีวิต และจุดเด่นทางทรัพยากรธรรมชาติที่ หลากหลาย รวมทั้งความได้เปรียบเชิงเปรียบเทียบของประเทศในด้านอื่นๆ นำมาประยุกต์ผสมผสานกับเทคโนโลยี และ นวัตกรรม เพื่อให้สอดคล้องกับบริบทของ เศรษฐกิจและสังคมโลกสมัยใหม่ ๒) “ปรับปัจจุบัน” เพื่อปูทางสู่ออนาคต ผ่าน การพัฒนาโครงสร้าง พื้นฐานของประเทศในมิติต่างๆ ทั้งโครงข่ายระบบคมนาคมและขนส่ง โครงสร้าง พื้นฐาน วิทยาศาสตร์ เทคโนโลยีและดิจิทัล และการปรับสภาพแวดล้อมให้อื้อต่อการพัฒนาอุตสาหกรรมและ บริการอนาคต และ ๓) “สร้างคุณค่าใหม่ในอนาคต” ด้วยการเพิ่มศักยภาพของผู้ประกอบการ พัฒนาคนรุ่นใหม่ รวมถึงปรับรูปแบบ ธุรกิจ เพื่อตอบสนองต่อความต้องการของตลาด ผสมผสานกับยุทธศาสตร์ที่รองรับอนาคตบน พื้นฐานของการต่อยอดอดีตและปรับปัจจุบัน พร้อมทั้งส่งเสริมและสนับสนุนจากภาครัฐ ให้ประเทศไทยสามารถ สร้างฐานรายได้และ การจ้างงานใหม่ ขยายโอกาสทางการค้าและการลงทุนในเวทีโลก ควบคู่ไปกับการยกระดับรายได้และการกินดีอยู่ดี รวมถึงการเพิ่มขึ้นของคนชั้นกลาง และลดความเหลื่อมล้ำของคนในประเทศได้ในคราวเดียวกัน

๑) การเกษตรสร้างมูลค่า

๑ เกษตรอัตลักษณ์พื้นถิ่น

๒ เกษตรปลอดภัย

๓ เกษตรชีวภาพ

๔ เกษตรแปรรูป

๕ เกษตรอัจฉริยะ

๒) อุตสาหกรรมและบริการแห่งอนาคต

๑ อุตสาหกรรมชีวภาพ

๒ อุตสาหกรรมและบริการการแพทย์ครบวงจร

๓ อุตสาหกรรมและบริการดิจิทัล ข้อมูล และปัญญาประดิษฐ์

๔ อุตสาหกรรมและบริการขนส่งและโลจิสติกส์

๕ อุตสาหกรรมความมั่นคงของประเทศ

๓) สร้างความหลากหลายด้านการท่องเที่ยว

๑ ท่องเที่ยวเชิงสร้างสรรค์และวัฒนธรรม

๒ ท่องเที่ยวเชิงธุรกิจ

๓ ท่องเที่ยวเชิงสุขภาพ ความงาม และแพทย์แผนไทย

๔ ท่องเที่ยวสำราญทางน้ำ

๕ ท่องเที่ยวเชื่อมโยงภูมิภาค

๔) โครงสร้างพื้นฐาน เชื่อมไทย เชื่อมโลก

- ๑ เชื่อมโยงโครงข่ายคมนาคมไร้รอยต่อ
 - ๒ สร้างและพัฒนาเขตเศรษฐกิจพิเศษ
 - ๓ เพิ่มพื้นที่และเมืองเศรษฐกิจ
 - ๔ พัฒนาโครงสร้างพื้นฐานเทคโนโลยีสมัยใหม่
 - ๕ รักษาและเสริมสร้างเสถียรภาพทางเศรษฐกิจมหภาค
- ๕) พัฒนาเศรษฐกิจบนพื้นฐานผู้ประกอบการยุคใหม่
- ๑ สร้างผู้ประกอบการอัจฉริยะ
 - ๒ สร้างโอกาสเข้าถึงบริการทางการเงิน
 - ๓ สร้างโอกาสเข้าถึงตลาด
 - ๔ สร้างโอกาสเข้าถึงข้อมูล
 - ๕ ปรับบทบาทและโอกาสการเข้าถึงบริการภาครัฐ

๓. ยุทธศาสตร์ชาติด้านการพัฒนาและเสริมสร้างศักยภาพทรัพยากรมนุษย์ มีเป้าหมายการพัฒนาที่สำคัญเพื่อพัฒนาคนในทุกมิติและในทุกช่วงวัยให้เป็นคนดี เก่ง และมีคุณภาพ โดยคนไทย มีความพร้อมทั้งกาย ใจ สติปัญญา มีพัฒนาการที่รอบด้านและมีสุขภาวะที่ดีในทุกช่วงวัย มีจิตสาธารณะ รับผิดชอบต่อสังคมและผู้อื่น มัธยัสถ์ อดออม โอบอ้อมอารี มีวินัย รักษาศีลธรรมและเป็นพลเมืองดีของชาติ มีหลักคิดที่ถูกต้อง มีทักษะที่จำเป็นในศตวรรษที่ ๒๑ มี ทักษะสื่อสาร ภาษาอังกฤษและภาษาที่สามและอนุรักษ์ภาษาท้องถิ่น มีนิสัยรักการเรียนรู้และการพัฒนาตนเองอย่างต่อเนื่องตลอดชีวิตสู่การเป็นคนไทยที่มีทักษะสูง เป็นนวัตกรรม นักคิดประกอบการ เกษตรกรยุคใหม่ และอื่นๆ โดยมี สัมมาชีพตามความถนัดของตนเอง

๑) การปรับเปลี่ยนค่านิยมและวัฒนธรรม

- ๑ การปลูกฝังค่านิยมและวัฒนธรรมผ่านการเลี้ยงดูในครอบครัว
- ๒ การบูรณาการเรื่องความซื่อสัตย์ วินัย คุณธรรม จริยธรรม ในการจัดการ เรียนการสอนในสถานศึกษา
- ๓ การสร้างความเข้มแข็งในสถาบันทางศาสนา
- ๔ การปลูกฝังค่านิยมและวัฒนธรรมโดยใช้ชุมชนเป็นฐาน
- ๕ การสร้างค่านิยมและวัฒนธรรมที่พึงประสงค์จากภาคธุรกิจ
- ๖ การใช้สื่อและสื่อสารมวลชนในการปลูกฝังค่านิยมและวัฒนธรรมของคนในสังคม
- ๗ การส่งเสริมให้คนไทยมีจิตสาธารณะและมีความรับผิดชอบต่อส่วนรวม

๒) การพัฒนาศักยภาพคนตลอดช่วงชีวิต

- ๑ ช่วงการตั้งครรภ์/ปฐมวัย
- ๒ ช่วงวัยเรียน/วัยรุ่น
- ๓ ช่วงวัยแรงงาน
- ๔ ช่วงวัยผู้สูงอายุ

๓) ปฏิรูปกระบวนการเรียนรู้ที่ตอบสนองต่อการเปลี่ยนแปลงในศตวรรษที่ ๒๑

- ๑ การปรับเปลี่ยนระบบการเรียนรู้ให้เอื้อต่อการพัฒนาทักษะสำหรับศตวรรษที่ ๒๑
- ๒ การเปลี่ยนโฉมบทบาท 'ครู' ให้เป็นครูยุคใหม่
- ๓ การเพิ่มประสิทธิภาพระบบบริหารจัดการศึกษาในทุกกระดับ ทุกประเภท
- ๔ การพัฒนาระบบการเรียนรู้ตลอดชีวิต
- ๕ การสร้างความตื่นตัวให้คนไทยตระหนักถึงบทบาท ความรับผิดชอบและการวางตำแหน่งของ

ประเทศไทย ในภูมิภาคเอเชียอาคเนย์และประชาคมโลก

- ๖ การวางพื้นฐานระบบรองรับการเรียนรู้โดยใช้ดิจิทัลแพลตฟอร์ม
- ๗ การสร้างระบบการศึกษาเพื่อเป็นเลิศทางวิชาการระดับนานาชาติ

๔) การตระหนักถึงปัญหาของมนุษย์ที่หลากหลาย

๑ การพัฒนาและส่งเสริมปัญหาผ่านครอบครัว ระบบสถานศึกษา สภาพแวดล้อม รวมทั้งสื่อ
๒ การสร้างเส้นทางอาชีพ สภาพแวดล้อมการทำงานและระบบสนับสนุนที่เหมาะสมสำหรับผู้มีความสามารถ พิเศษผ่านกลไกต่าง ๆ

๓ การดึงดูดกลุ่มผู้เชี่ยวชาญต่างชาติและคนไทยที่มีความสามารถในต่างประเทศให้มาสร้างและพัฒนา เทคโนโลยีและนวัตกรรมให้กับประเทศ

๕) การเสริมสร้างให้คนไทยมีสุขภาวะที่ดี

๑ การสร้างความรอบรู้ด้านสุขภาวะ

๒ การป้องกันและควบคุมปัจจัยเสี่ยงที่คุกคามสุขภาวะ

๓ การสร้างสภาพแวดล้อมที่เอื้อต่อการมีสุขภาวะที่ดี

๔ การพัฒนาระบบบริการสุขภาพที่ทันสมัยสนับสนุนการสร้างสุขภาวะที่ดี

๕ การส่งเสริมให้ชุมชนเป็นฐานในการสร้างสุขภาวะที่ดีในทุกพื้นที่

๖) การสร้างสภาพแวดล้อมที่เอื้อต่อการพัฒนาและเสริมสร้างศักยภาพทรัพยากรมนุษย์

๑ การสร้างความอยู่ดีมีสุขของครอบครัวไทย

๒ การส่งเสริมบทบาทการมีส่วนร่วมของภาครัฐ ภาคเอกชน องค์กรปกครองส่วนท้องถิ่น ครอบครัวยุวมชนในการพัฒนาทรัพยากรมนุษย์

๓ การปลูกฝังและพัฒนาทักษะนอกห้องเรียน

๔ การพัฒนาระบบฐานข้อมูลเพื่อการพัฒนาทรัพยากรมนุษย์

๗) การเสริมสร้างศักยภาพการกีฬาในการสร้างคุณค่าทางสังคมและพัฒนาประเทศ

๑ การส่งเสริมการออกกำลังกาย และกีฬาขั้นพื้นฐานให้กลายเป็นวิถีชีวิต

๒ การส่งเสริมให้ประชาชนมีส่วนร่วมในกิจกรรมออกกำลังกาย กีฬาและนันทนาการ

๓ การส่งเสริมการกีฬาเพื่อพัฒนาสู่ระดับอาชีพ

๔ การพัฒนาบุคลากรด้านการกีฬาและนันทนาการเพื่อรองรับการเติบโตของอุตสาหกรรมกีฬา

๔ ยุทธศาสตร์ชาติด้านการปรับเปลี่ยนค่านิยมและวัฒนธรรม การสร้างโอกาสและความเสมอภาคทางสังคม มีเป้าหมาย การพัฒนาที่ให้ความสำคัญกับการดึงเอาพลังของภาคส่วนต่างๆ ทั้งภาคเอกชน ประชาสังคม ชุมชน ท้องถิ่นมาร่วมขับเคลื่อน โดยการสนับสนุนการรวมตัวของประชาชนในการร่วมคิดร่วมทำ เพื่อส่วนรวม การกระจาย อำนาจและความรับผิดชอบไปสู่กลไกบริหารราชการแผ่นดินในระดับท้องถิ่น การเสริมสร้างความเข้มแข็งของชุมชนในการจัดการตนเองและการเตรียมความพร้อมของประชากรไทย ทั้งในมิติสุขภาพ เศรษฐกิจ สังคม และสภาพแวดล้อม ให้เป็นประชากรที่มีคุณภาพ สามารถพึ่งตนเองและทำประโยชน์แก่ครอบครัว ชุมชน และสังคมให้นานที่สุด โดยรัฐให้ หลักประกันการเข้าถึงบริการและสวัสดิการที่มีคุณภาพอย่างเป็นธรรมและทั่วถึง

๑) การลดความเหลื่อมล้ำสร้างความเป็นธรรมในทุกมิติ

๑ ปรับโครงสร้างเศรษฐกิจฐานราก

๒ ปฏิรูประบบภาษีและการคุ้มครองผู้บริโภค

๓ กระจายการถือครองที่ดินและการเข้าถึงทรัพยากร

๔ เพิ่มผลิตภาพและคุ้มครองแรงงานไทย ให้เป็นแรงงานฝีมือที่มีคุณภาพ และความริเริ่มสร้าง

สรรค์ มีความปลอดภัยในการทำงาน

๕ สร้างหลักประกันทางสังคมที่ครอบคลุมและเหมาะสมกับคนทุกช่วงวัย ทุกเพศภาวะและทุกกลุ่ม

๖ ลงทุนทางสังคมแบบมุ่งเป้าเพื่อช่วยเหลือกลุ่มคนยากจนและกลุ่ม ผู้ด้อยโอกาสโดยตรง

๗ สร้างความเป็นธรรมในการเข้าถึงบริการสาธารณสุข และการศึกษา โดยเฉพาะสำหรับผู้มีรายได้น้อยและ กลุ่มผู้ด้อยโอกาส

๘ สร้างความเป็นธรรมในการเข้าถึงกระบวนการยุติธรรมอย่างทั่วถึง

๒) การกระจายศูนย์กลางความเจริญทางเศรษฐกิจ สังคม และเทคโนโลยี

๑ พัฒนาศูนย์กลางความเจริญทางเศรษฐกิจ สังคม และเทคโนโลยีในภูมิภาค

๒ กำหนดแผนพัฒนาเศรษฐกิจและสังคมของแต่ละกลุ่มจังหวัดในมิติต่าง ๆ

๓ จัดระบบเมืองที่เอื้อต่อการสร้างชีวิตและสังคมที่มีคุณภาพและปลอดภัย ให้สามารถตอบสนองต่อ

อสังคม สูงวัยและแนวโน้มของการขยายตัวของเมืองในอนาคต

๔ ปรับโครงสร้างและแก้ไขกฎหมายระเบียบบริหารราชการแผ่นดิน เพื่อวางระบบและกลไกการบริหารงาน ในระดับภาค กลุ่มจังหวัด

๕ สนับสนุนการพัฒนาพื้นที่บนฐานข้อมูลความรู้ เทคโนโลยีและนวัตกรรม

๖ การพัฒนากำลังแรงงานในพื้นที่

๓) การเสริมสร้างพลังทางสังคม

๑ สร้างสังคมเข้มแข็งที่แบ่งปัน ไม่ทอดทิ้งกัน และมีคุณธรรม

๒ การรองรับสังคมสูงวัยอย่างมีคุณภาพ

๓ สนับสนุนความร่วมมือระหว่างภาครัฐ ภาคเอกชน ภาควิชาการ ภาคประชาสังคมและภาค

ประชาชน

๔ ส่งเสริมความเสมอภาคทางเพศและบทบาทของสตรีในการสร้างสรรค์สังคม

๕ สนับสนุนการพัฒนาบนฐานทุนทางสังคมและวัฒนธรรม

๖ สนับสนุนการพัฒนาเทคโนโลยีสารสนเทศและสื่อสร้างสรรค์ เพื่อรองรับสังคมยุคดิจิทัล

๔) การเพิ่มขีดความสามารถของชุมชนท้องถิ่นในการพัฒนา การพึ่งตนเองและการจัดการตนเอง

๑ ส่งเสริมการปรับตัวกิจกรรมในระดับครัวเรือนให้มีขีดความสามารถในการจัดการวางแผนชีวิต

สุขภาพ ครอบครัว การเงินและอาชีพ

๒ เสริมสร้างศักยภาพของชุมชนในการพึ่งตนเองและการพึ่งพากันเอง

๓ สร้างการมีส่วนร่วมของภาคส่วนต่างๆ เพื่อสร้างประชาธิปไตยชุมชน

๔ สร้างภูมิคุ้มกันทางปัญญาให้กับชุมชน

๕) ยุทธศาสตร์ชาติด้านการสร้างการเติบโตบนคุณภาพชีวิตที่เป็นมิตรกับสิ่งแวดล้อม มีเป้าหมายการพัฒนาที่สำคัญ เพื่อนำไปสู่การบรรลุเป้าหมายการพัฒนาที่ยั่งยืนในทุกมิติ ทั้งด้านสังคม เศรษฐกิจ สิ่งแวดล้อมธรรมาภิบาลและความเป็นหุ้นส่วนความร่วมมือระหว่างกัน ทั้งภายในและภายนอกประเทศอย่างบูรณาการ ใช้พื้นที่เป็นตัวตั้งในการกำหนดกลยุทธ์และแผนงานและการให้ทุกฝ่ายที่เกี่ยวข้องได้เข้ามามีส่วนร่วมในแบบทางตรงให้มากที่สุดเท่าที่จะเป็นไปได้ โดย เป็นการดำเนินการบนพื้นฐานการเติบโตร่วมกัน ไม่ว่าจะทางเศรษฐกิจ สิ่งแวดล้อมและคุณภาพชีวิต โดยให้ ความสำคัญกับการสร้างสมดุลทั้ง ๓ ด้าน อันจะนำไปสู่ความยั่งยืนเพื่อคนรุ่นต่อไปอย่างแท้จริง

๑) สร้างการเติบโตอย่างยั่งยืนบนสังคมเศรษฐกิจสีเขียว

๑ เพิ่มมูลค่าของเศรษฐกิจฐานชีวภาพให้สอดคล้องกับยุทธศาสตร์ด้านการสร้างความสามารถในการแข่งขัน

๒ อนุรักษ์และฟื้นฟูความหลากหลายทางชีวภาพในและนอกถิ่นกำเนิด

๓ อนุรักษ์และฟื้นฟูแม่น้ำลำคลองและแหล่งน้ำธรรมชาติทั่วประเทศ

๔ รักษาและเพิ่มพื้นที่สีเขียวที่เป็นมิตรกับสิ่งแวดล้อม

๕ ส่งเสริมการบริโภคและการผลิตที่ยั่งยืน

๒) สร้างการเติบโตอย่างยั่งยืนบนสังคมเศรษฐกิจภาคทะเล

๑ เพิ่มมูลค่าของเศรษฐกิจฐานชีวภาพทางทะเล

- ๒ ปรับปรุง พื้นฟูและสร้างใหม่ทรัพยากรทางทะเลและชายฝั่งทั้งระบบ
- ๓ พื้นฟูชายหาดที่เป็นแหล่งท่องเที่ยว ชายฝั่งทะเลได้รับการป้องกันและแก้ไข ทั้งระบบ และมีนโยบาย การจัดการชายฝั่งแบบบูรณาการอย่างเป็นองค์รวม
- ๔ พัฒนาและเพิ่มสัดส่วนกิจกรรมทางทะเลที่เป็นมิตรต่อสิ่งแวดล้อม
- ๓) สร้างการเติบโตอย่างยั่งยืนบนสังคมที่เป็นมิตรต่อสภาพภูมิอากาศ
- ๑ ลดการปล่อยก๊าซเรือนกระจก
- ๒ มีการปรับตัวเพื่อลดความสูญเสียและเสียหายจากภัยธรรมชาติ และผลกระทบที่เกี่ยวข้องกับการ เปลี่ยนแปลงสภาพภูมิอากาศ
- ๓ มุ่งเข้าสู่การลงทุนที่เป็นมิตรต่อสภาพภูมิอากาศในการพัฒนาโครงสร้างพื้นฐาน ของภาครัฐและ ภาคเอกชน พัฒนาและสร้างระบบรับมือปรับตัวต่อโรคอุบัติใหม่และโรคอุบัติซ้ำที่เกิดจากการเปลี่ยนแปลง ภูมิอากาศ
- ๔) พัฒนาพื้นที่เมือง ชนบท เกษตรกรรมและอุตสาหกรรมเชิงนิเวศ มุ่งเน้นความเป็น เมืองที่เติบโตอย่างต่อ เนื่อง
- ๑ จัดทำแผนผังภูมินิเวศเพื่อการพัฒนาเมือง ชนบท พื้นที่เกษตรกรรมและอุตสาหกรรม รวมถึงพื้นที่อนุ รักษ์ ตามศักยภาพและความเหมาะสมทางภูมินิเวศอย่างเป็นเอกภาพ
- ๒ พัฒนาพื้นที่เมือง ชนบท เกษตรกรรมและอุตสาหกรรมเชิงนิเวศที่มีการบริหารจัดการตามแผนผังภูมิ นิเวศ อย่างยั่งยืน
- ๓ จัดการมลพิษที่มีผลกระทบต่อสิ่งแวดล้อม และสารเคมีในภาคเกษตรทั้งระบบให้เป็นไปตาม มาตรฐานสากล และค่ามาตรฐานสากล
- ๔ ส่งเสริมรักษา อนุรักษ์ พื้นฟูและพัฒนาทรัพยากรธรรมชาติ มรดกทางสถาปัตยกรรมและศิลปวัฒนธรรม อัตลักษณ์ และวิถีชีวิตพื้นถิ่นบนฐานธรรมชาติและฐานวัฒนธรรมอย่างยั่งยืน
- ๕ พัฒนาเครือข่ายองค์กรพัฒนาเมืองและชุมชน รวมทั้งกลุ่มอาสาสมัคร ด้วยกลไกการมีส่วนร่วมของทุก ภาคส่วน ในท้องถิ่น
- ๖ เสริมสร้างระบบสาธารณสุขและอนามัยสิ่งแวดล้อมและยกระดับความสามารถในการป้องกันโรคอุบัติ ใหม่ และอุบัติซ้ำ
- ๕) พัฒนาความมั่นคงน้ำ พลังงาน และเกษตรที่เป็นมิตรต่อสิ่งแวดล้อม
- ๑ พัฒนาการจัดการน้ำเชิงลุ่มน้ำทั้งระบบเพื่อเพิ่มความมั่นคงด้านน้ำของประเทศ
- ๒ เพิ่มผลผลิตภาพของน้ำทั้งระบบในการใช้น้ำอย่างประหยัด รู้คุณค่า และสร้างมูลค่าเพิ่มจากการใช้น้ำให้ ทัดเทียมกับระดับสากล
- ๓ พัฒนาความมั่นคงพลังงานของประเทศ และส่งเสริมการใช้พลังงานที่เป็นมิตรต่อสิ่งแวดล้อม
- ๔ เพิ่มประสิทธิภาพการใช้พลังงานโดยลดความเข้มข้นของการใช้พลังงาน
- ๕ พัฒนาความมั่นคงด้านการเกษตรและอาหารของประเทศและชุมชน ในมิติปริมาณ คุณภาพ ราคาและ การเข้าถึงอาหาร
- ๖) ยกระดับกระบวนการทัศน์เพื่อกำหนดอนาคตประเทศ
- ๑ ส่งเสริมคุณลักษณะและพฤติกรรมที่พึงประสงค์ด้านสิ่งแวดล้อมและคุณภาพชีวิตที่ดีของคนไทย
- ๒ พัฒนาเครื่องมือ กลไกและระบบยุติธรรมและระบบประชาธิปไตยสิ่งแวดล้อม
- ๓ จัดโครงสร้างเชิงสถาบันเพื่อจัดการประเด็นร่วมด้านการบริหารจัดการทรัพยากรธรรมชาติและ สิ่ง แวดล้อมที่สำคัญ
- ๔ พัฒนาและดำเนินโครงการที่ยกระดับกระบวนการทัศน์เพื่อกำหนดอนาคตประเทศ ด้านทรัพยากร ธรรมชาติ สิ่งแวดล้อมและวัฒนธรรมบนหลักของการมีส่วนร่วมและธรรมาภิบาล

๖) ยุทธศาสตร์ชาติด้านการปรับสมดุลและพัฒนาระบบการบริหารจัดการภาครัฐ มีเป้าหมายการพัฒนาที่สำคัญ เพื่อปรับเปลี่ยนภาครัฐที่ยึดหลัก “ภาครัฐของประชาชนเพื่อประชาชน และประโยชน์ส่วนรวม” โดยภาครัฐต้องมี ขนาดที่เหมาะสมกับบทบาทภารกิจ แยกแยะบทบาทหน่วยงานของรัฐที่ทำหน้าที่ในการกำกับหรือในการให้บริการ ในระบบเศรษฐกิจที่มีการแข่งขัน มีสมรรถนะสูง ยึดหลักธรรมาภิบาล ปรับวัฒนธรรมการทำงานให้มุ่งผลสัมฤทธิ์ และผลประโยชน์ส่วนรวม มีความทันสมัยและพร้อมที่จะปรับตัวให้ทันต่อการเปลี่ยนแปลงของโลกอยู่ตลอดเวลา โดยเฉพาะอย่างยิ่ง การนำนวัตกรรม เทคโนโลยีข้อมูลขนาดใหญ่ ระบบการทำงานที่เป็นดิจิทัลเข้ามาประยุกต์ใช้ อย่างคุ้มค่า และปฏิบัติงานเทียบได้กับมาตรฐานสากล รวมทั้งมีลักษณะเปิดกว้าง เชื่อมโยงถึงกันและเปิดโอกาส ให้ทุกภาคส่วนเข้ามามีส่วนร่วมเพื่อตอบสนองความต้องการของประชาชนได้อย่างสะดวก รวดเร็ว และโปร่งใส โดยทุกภาคส่วนในสังคมต้องร่วมกันปลูกฝังค่านิยมความซื่อสัตย์สุจริต ความมั่งคั่งและสร้างจิตสำนึกในการปฏิเสธ ไม่ยอมรับการทุจริตประพฤติมิชอบอย่างสิ้นเชิง นอกจากนี้กฎหมายต้องมีความชัดเจน มีเพียงเท่าที่จำเป็น มีความ ทันสมัย มีความเป็นสากล มีประสิทธิภาพ และนำไปสู่การลดความเหลื่อมล้ำและเอื้อต่อการพัฒนา โดยกระบวนการ ยุติธรรมมีการบริหารที่มีประสิทธิภาพ เป็นธรรม ไม่เลือกปฏิบัติและการอำนวยความสะดวกตามหลักนิติธรรม

๑) ภาครัฐที่ยึดประชาชนเป็นศูนย์กลาง ตอบสนองความต้องการ และให้บริการอย่าง สะดวกรวดเร็ว โปร่งใส

- ๑ การให้บริการสาธารณะของภาครัฐได้มาตรฐานสากลและเป็นระดับ แนวหน้าของภูมิภาค
- ๒ ภาครัฐมีความเชื่อมโยงในการให้บริการสาธารณะต่างๆ ผ่านการนำเทคโนโลยีดิจิทัลมาประยุกต์ใช้
- ๒) ภาครัฐบริหารงานแบบบูรณาการโดยมียุทธศาสตร์ชาติเป็นเป้าหมายและเชื่อมโยงการพัฒนาในทุก ระดับ ทุกประเด็น ทุกภารกิจและทุกพื้นที่

- ๑ ให้ยุทธศาสตร์ชาติเป็นกลไกขับเคลื่อนการพัฒนาประเทศ
- ๒ ระบบการเงินการคลังประเทศสนับสนุนการขับเคลื่อนยุทธศาสตร์ชาติ
- ๓ ระบบติดตามประเมินผลที่สะท้อนการบรรลุเป้าหมายยุทธศาสตร์ชาติ ในทุกระดับ
- ๓) ภาครัฐมีขนาดเล็กลง เหมาะสมกับภารกิจ ส่งเสริมให้ประชาชนและทุกภาคส่วน มีส่วนร่วมในการพัฒนาประเทศ
- ๑ ภาครัฐมีขนาดที่เหมาะสม
- ๒ ทุกภาคส่วนมีส่วนร่วมในการพัฒนาประเทศ
- ๓ ส่งเสริมการกระจายอำนาจและสนับสนุนบทบาทชุมชนท้องถิ่นให้องค์กรปกครองส่วนท้องถิ่นเป็นหน่วยงานที่มีสมรรถนะสูง ตั้งอยู่บนหลักธรรมาภิบาล

- ๔) ภาครัฐมีความทันสมัย
- ๑ องค์กรภาครัฐมีความยืดหยุ่นเหมาะสมกับบริบทการพัฒนาประเทศ
- ๒ พัฒนาและปรับระบบวิธีการปฏิบัติราชการให้ทันสมัย
- ๕) บุคลากรภาครัฐเป็นคนดีและเก่ง ยึดหลักคุณธรรม จริยธรรม มีจิตสำนึก มีความสามารถสูง มุ่งมั่น และเป็น มืออาชีพ

- ๑ ภาครัฐมีการบริหารกำลังคนที่มีความคล่องตัว ยึดระบบคุณธรรม
- ๒ บุคลากรภาครัฐยึดค่านิยมในการทำงานเพื่อประชาชน มีคุณธรรมและมีการพัฒนาตามเส้นทางความก้าวหน้าในอาชีพ

๖) ภาครัฐมีความโปร่งใส ปลอดการทุจริตและประพฤติมิชอบ

- ๑ ประชาชนและภาคีต่าง ๆ ในสังคมร่วมมือกันในการป้องกันการทุจริตและประพฤติมิชอบ
- ๒ บุคลากรภาครัฐยึดมั่นในหลักคุณธรรม จริยธรรมและความซื่อสัตย์สุจริต

- ๓ การปราบปรามการทุจริตประพฤติมิชอบมีประสิทธิภาพมีความเด็ดขาด เป็นธรรมและตรวจสอบได้
- ๔ การบริหารจัดการการป้องกันและปราบปรามการทุจริตอย่างเป็นระบบแบบบูรณาการ
- ๗) กฎหมายมีความสอดคล้องเหมาะสมกับบริบทต่าง ๆ และมีเท่าที่จำเป็น
 - ๑ ภาครัฐจัดให้มีกฎหมายที่สอดคล้องและเหมาะสมกับบริบทต่าง ๆ ที่เปลี่ยนแปลง
 - ๒ มีกฎหมายเท่าที่จำเป็น
 - ๓ การบังคับใช้กฎหมายอย่างมีประสิทธิภาพ
- ๘) กระบวนการยุติธรรมเคารพสิทธิมนุษยชนและปฏิบัติต่อประชาชนโดยเสมอภาค
 - ๑ บุคลากรและหน่วยงานในกระบวนการยุติธรรมเคารพและยึดมั่นในหลัก ประชาธิปไตย เคารพศักดิ์ศรีความเป็นมนุษย์ที่พึงได้รับการปฏิบัติอย่างเท่าเทียม
 - ๒ ทุกหน่วยงานในกระบวนการยุติธรรม มีบทบาทเชิงรุกร่วมกันในทุกขั้นตอนของการค้นหาความจริง
 - ๓ หน่วยงานในกระบวนการยุติธรรมทั้งทางแพ่ง อาญา และปกครอง มีเป้าหมายและยุทธศาสตร์ร่วมกัน
 - ๔ ส่งเสริมระบบยุติธรรมทางเลือก ระบบยุติธรรมชุมชน และการมีส่วนร่วมของประชาชนในกระบวนการยุติธรรม

๕ พัฒนามาตรการอื่นแทนโทษทางอาญา

๒ แผนพัฒนาเศรษฐกิจและสังคมแห่งชาติ ฉบับปัจจุบัน แผนพัฒนาเศรษฐกิจและสังคมแห่งชาติ ฉบับที่ ๑๒ (พ.ศ. ๒๕๖๐ – ๒๕๖๔) ได้นำกลับมาหลัก “ปรัชญาเศรษฐกิจ พอเพียง” มาเป็นปรัชญานำทางในการพัฒนาประเทศอย่างต่อเนื่องจากแผนพัฒนาเศรษฐกิจและสังคม ฉบับที่ ๙-๑๑ เพื่อเสริมสร้างภูมิคุ้มกันและช่วยให้สังคมไทยสามารถยืดหยัดอยู่ได้อย่างมั่นคงเกิดภูมิคุ้มกันและมีการบริหารจัดการ ความเสี่ยงอย่างเหมาะสม ส่งผลให้การพัฒนาประเทศสู่ความสมดุลและยั่งยืน ในการจัดทำแผนพัฒนาฯ ฉบับที่ ๑๒ ครั้งนี้ ได้จัดทำบนพื้นฐานของยุทธศาสตร์ชาติ ๒๐ ปี (พ.ศ. ๒๕๖๑ – ๒๕๘๐) ซึ่งเป็นแผนแม่บทหลักของการพัฒนาประเทศและเป้าหมายการพัฒนาที่ยั่งยืน (Sustainable Development Goals : SDGs) รวมทั้งการปรับโครงสร้างประเทศไทยไปสู่ประเทศไทย ๔.๐ ตลอดจนจนประเด็นการปฏิรูปประเทศ นอกจากนั้นได้ให้ความสำคัญกับการมีส่วนร่วมของภาคีการพัฒนาทุกภาคส่วน ทั้งในระดับกลุ่มอาชีพ ระดับภาคและระดับประเทศในทุกขั้นตอนของแผนฯ อย่างกว้างขวางและต่อเนื่องเพื่อร่วมกัน กำหนดวิสัยทัศน์และทิศทางการพัฒนาประเทศ รวมทั้งร่วมจัดทำรายละเอียดยุทธศาสตร์ของแผนฯ เพื่อมุ่งสู่ “ความมั่นคง มั่งคั่ง และยั่งยืน” ซึ่งแผนพัฒนาเศรษฐกิจและสังคมแห่งชาติ ฉบับที่ ๑๒ พ.ศ. ๒๕๖๐ - ๒๕๖๔ ฉบับนี้ ประกอบด้วย ๕ ส่วน ได้แก่

ส่วนที่ ๑ ภาพรวมการพัฒนาในช่วงแผนพัฒนาฯ ฉบับที่ ๑๒

ส่วนที่ ๒ การประเมินสภาพแวดล้อมการพัฒนาประเทศ – สถานการณ์และแนวโน้มภายนอก – สถานการณ์และแนวโน้มภายใน

ส่วนที่ ๓ วัตถุประสงค์และเป้าหมายการพัฒนาในช่วงแผนพัฒนาฯ ฉบับที่ ๑๒

ส่วนที่ ๔ ยุทธศาสตร์การพัฒนาประเทศ

ยุทธศาสตร์ที่ ๑ : การเสริมสร้างและพัฒนาศักยภาพทุนมนุษย์

ยุทธศาสตร์ที่ ๒ : การสร้างความเป็นธรรมและลดความเหลื่อมล้ำในสังคม

ยุทธศาสตร์ที่ ๓ : การสร้างความเข้มแข็งทางเศรษฐกิจและแข่งขันได้อย่างยั่งยืน

ยุทธศาสตร์ที่ ๔ : การเติบโตที่เป็นมิตรกับสิ่งแวดล้อมเพื่อพัฒนาอย่างยั่งยืน

ยุทธศาสตร์ที่ ๕ : การเสริมสร้างความมั่นคงแห่งชาติเพื่อการพัฒนาประเทศสู่ความมั่งคั่ง และยั่งยืน

ยุทธศาสตร์ที่ ๖ : การบริหารจัดการในภาครัฐ การป้องกันการทุจริตประพฤติมิชอบ และธรรมาภิบาลในสังคมไทย

ยุทธศาสตร์ที่ ๗ : การพัฒนาโครงสร้างพื้นฐานและระบบโลจิสติกส์

ยุทธศาสตร์ที่ ๘ : การพัฒนาวิทยาศาสตร์ เทคโนโลยี วิจัยและนวัตกรรม

ยุทธศาสตร์ที่ ๙ : การพัฒนาภาคเมือง และพื้นที่เศรษฐกิจ

ยุทธศาสตร์ที่ ๑๐ : ความร่วมมือระหว่างประเทศเพื่อการพัฒนา

ยุทธศาสตร์ที่ ๑ : การเสริมสร้างและพัฒนาศักยภาพทุนมนุษย์ ประเทศไทยยังมีปัญหาใน ด้าน คุณภาพคนในแต่ละช่วงวัย โดยผลลัพธ์ทางการศึกษาของเด็กวัยเรียนค่อนข้างต่ำ การพัฒนาความรู้และทักษะของ แรงงานไม่ตรงกับตลาดงาน ในขณะที่คนไทยจำนวนมากไม่น้อยยังไม่สามารถคัดกรองและเลือกรับวัฒนธรรมได้อย่าง เหมาะสม ซึ่งส่งผลต่อวิกฤตค่านิยม ทศนคติและพฤติกรรมในการดำเนินชีวิตการพัฒนาในระยะต่อไปจึงต้องให้ ความสำคัญกับการวางรากฐานการพัฒนาคนให้มีความสมบูรณ์เพื่อให้คนไทยมีทัศนคติและพฤติกรรมตามบรรทัดฐาน ที่ดีของสังคมได้รับการศึกษาที่มีคุณภาพสูงตามมาตรฐานสากลและสามารถเรียนรู้ด้วยตนเองอย่างต่อเนื่อง มีสุขภาวะ ที่ดีขึ้น คนทุกช่วงวัยมีทักษะ ความรู้และความสามารถเพิ่มขึ้น รวมทั้งสถาบันทางสังคมมีความเข้มแข็งและมีส่วนร่วมในการพัฒนาประเทศเพิ่มขึ้น

ยุทธศาสตร์ที่ ๒ : การสร้างความเป็นธรรมและลดความเหลื่อมล้ำในสังคม การพัฒนาในช่วงที่ผ่านมาทำให้สังคมไทยก้าวหน้าไปหลายด้าน แต่การแก้ปัญหาความเหลื่อมล้ำ และสร้างความเป็นธรรมในสังคมไทยมีความ คืบหน้าช้า ทั้งเรื่องความแตกต่างของรายได้ระหว่างกลุ่มประชากร ความแตกต่างของคุณภาพการบริการภาครัฐ รวมทั้ง ข้อจำกัดในการเข้าถึงกระบวนการยุติธรรมและเทคโนโลยีของกลุ่ม ผู้ด้อยโอกาสและกลุ่มที่อยู่ในพื้นที่ห่างไกล ดังนั้น การพัฒนาในระยะต่อไป จึงจำเป็นต้องมุ่งลดปัญหาความ เหลื่อมล้ำด้านรายได้ของกลุ่มคนที่มีฐานะทางเศรษฐกิจ สังคมที่แตกต่างกัน แก้ไขปัญหาความยากจน เพิ่มโอกาสการเข้าถึงบริการพื้นฐานทางสังคมของภาครัฐ รวมทั้งเพิ่มศักยภาพชุมชนและเศรษฐกิจฐานรากให้มีความเข้มแข็ง เพื่อให้ชุมชนพึ่งพาตนเองและได้รับส่วนแบ่งผลประโยชน์ ทางเศรษฐกิจมากขึ้น

ยุทธศาสตร์ที่ ๓ : การสร้างความเข้มแข็งทางเศรษฐกิจและแข่งขันได้อย่างยั่งยืน แนวทางการ พัฒนาสำคัญ ประกอบด้วย ๑) การเพิ่มโอกาสให้กับกลุ่มเป้าหมาย ประชากรร้อยละ ๔๐ ที่มีรายได้ต่ำสุด สามารถเข้าถึงบริการที่มีคุณภาพของรัฐและมีอาชีพ อาทิตายโอกาส การเข้าถึงการศึกษาที่มีคุณภาพให้แก่เด็กและ เยาวชนที่ด้อยโอกาสทางการศึกษาอย่างต่อเนื่อง โดยให้การดูแลนักเรียนที่ครอบคลุมตั้งแต่การสร้างรายได้ของ คริวเรือนสนับสนุนค่าเดินทางไปยังสถานศึกษาให้ทุนการศึกษาต่อระดับสูง ๒) การกระจายการให้บริการภาครัฐทั้งด้าน การศึกษา สาธารณสุขและสวัสดิการที่มีคุณภาพให้ครอบคลุมและทั่วถึง อาทิ บริหารจัดการการให้บริการ สาธารณสุขที่มีคุณภาพให้ครอบคลุมทุกพื้นที่ผ่านการพัฒนาระบบส่งต่อผู้ป่วยทั้งในระดับจังหวัด ภาค และระดับประเทศให้มี ประสิทธิภาพมากขึ้น และ ๓) เสริมสร้างศักยภาพชุมชน การพัฒนาเศรษฐกิจชุมชนและการสร้าง ความเข้มแข็ง การเงินฐานรากตามหลักปรัชญาของเศรษฐกิจพอเพียง เพื่อให้ชุมชนสามารถพึ่งพาตนเองได้ มีสิทธิ ในการ จัดการทุนที่ดินและทรัพยากร ภายในชุมชน อาทิ สนับสนุนการให้ความรู้ในการบริหารจัดการทางการเงินแก่ ชุมชนและ คริวเรือน การป้องกันครุการณ์การเงินของชุมชนให้ทำหน้าที่เป็นสถาบันการเงินในระดับหมู่บ้าน/ตำบลที่ทำหน้าที่ทั้งการให้ กู้ยืมและการออมและจัดตั้งโครงข่ายการเงินฐานราก โดยมีธนาคารออมสินและธนาคารเพื่อการเกษตรและสหกรณ์ เป็นแม่ข่าย

ยุทธศาสตร์ที่ ๔ : การสร้างความเข้มแข็งทางเศรษฐกิจและแข่งขันได้อย่างยั่งยืน เศรษฐกิจไทยขยายตัวต่ำกว่าศักยภาพอย่างต่อเนื่องเป็นเวลาหลายปี ทั้งจากผลกระทบของเศรษฐกิจโลกซบเซาและข้อจำกัด ภายในประเทศเอง ที่เป็นอุปสรรคต่อการเพิ่มผลิตภาพและขีดความสามารถในการแข่งขัน รวมทั้งฐานเศรษฐกิจ ภายในประเทศขยายตัวช้า การพัฒนา ๕ ปีต่อจากนี้ไป จึงเน้นให้เศรษฐกิจเติบโตได้ตามศักยภาพและมีเสถียรภาพ ภาคส่งออกมีการพัฒนาจนสามารถ ขยายตัวและเป็นกลไกสำคัญในการขับเคลื่อนเศรษฐกิจไทย ผลิตภาพการผลิต ของประเทศเพิ่มขึ้น การลงทุนภาครัฐและ เอกชนมีการขยายตัวอย่างต่อเนื่องและมาจากความร่วมมือกันมากขึ้น ประชาชนและผู้ประกอบการเข้าสู่ระบบภาษี มากขึ้นและประเทศไทยมีขีดความสามารถในการแข่งขันทางเศรษฐกิจ สูงขึ้น นอกจากนี้ยังเน้นให้เศรษฐกิจรายสาขามี การเติบโตอย่างเข้มแข็ง ภาคการเกษตรเน้นเกษตรกรรมยั่งยืน และให้เกษตรกรมีรายได้เพิ่มขึ้น มีการพัฒนาเมือง อุตสาหกรรมนิเวศการท่องเที่ยวสามารถ ทำรายได้และแข่งขันได้มากขึ้น วิสาหกิจขนาดกลางและขนาดย่อมมีบทบาท ต่อระบบเศรษฐกิจมากขึ้น ภาคการเงินมีประสิทธิภาพเพิ่มขึ้น

โดยมีแนวทางการพัฒนาที่สำคัญประกอบด้วย ๑) การบริหารจัดการเศรษฐกิจส่วนรวมทั้งในด้านการคลัง อาทิ เพิ่มประสิทธิภาพการจัดแผนงานโครงการ การ จัดสรรงบประมาณ การบริหารและการตรวจสอบกระบวนการงบประมาณและด้านการเงิน อาทิ เพิ่มประสิทธิภาพของ ระบบการเงินและสถาบันการเงินทั้งในตลาดเงินและตลาดทุนให้สามารถสนับสนุนการขยายตัวทางเศรษฐกิจและ ๒) การ เสริมสร้างและพัฒนาขีดความสามารถในการแข่งขันของภาคการผลิตและบริการมุ่งเน้นการสร้างเชื่อมโยง ของห่วงโซ่มูลค่าระหว่างภาคเกษตร อุตสาหกรรม บริการและการค้าการลงทุน เพื่อยกระดับศักยภาพในการแข่งขัน ของประเทศ โดยยกระดับการผลิตสินค้าเกษตร และอาหารเข้าสู่ระบบมาตรฐาน ต่อยอดความเข้มแข็งของอุตสาหกรรม ที่มีศักยภาพปัจจุบันเพื่อยกระดับไปสู่ อุตสาหกรรมที่ใช้เทคโนโลยีขั้นสูง วางอนาคตรากฐานการพัฒนาอุตสาหกรรม เสริมสร้างขีดความสามารถการแข่งขันในเชิงธุรกิจของภาคบริการ ปรับปรุงแก้ไขกฎหมายและกฎระเบียบเพื่อ ส่งเสริมการค้าที่เป็นธรรมและอำนวยความสะดวกด้านการค้า การลงทุน

ยุทธศาสตร์ที่ ๕ : การเสริมสร้างความมั่นคงแห่งชาติเพื่อการพัฒนาประเทศสู่ความมั่งคั่ง และยั่งยืน
 กระแสโลกาภิวัตน์และความก้าวหน้าทางเทคโนโลยีในปัจจุบัน มีแนวโน้มส่งผลกระทบต่อความ มั่นคงและเสถียรภาพของประเทศไทยในหลายมิติ ทั้งภัยคุกคามภายนอก ในเรื่องการขยายอิทธิพลและการเพิ่มบทบาทของ ประเทศมหาอำนาจในภูมิภาคต่างๆ ของโลก อาชญากรรมข้ามชาติและการก่อการร้ายและภัยคุกคาม ภายในประเทศได้แก่ ความเห็นต่างทางความคิดและอุดมการณ์ของคนในชาติ การสร้างสถานการณ์ในจังหวัดชายแดนภาคใต้และการ คุกคามทางเศรษฐกิจ โดยอาชญากรรมคอมพิวเตอร์ตั้งนั้น การพัฒนาในระยะต่อไป จึงเน้น ในเรื่องการปกป้องและ เชิดชูสถาบันพระมหากษัตริย์ให้เป็นสถาบันหลักของประเทศ สังคมมีความสามัคคีกัน ประชาชนมีส่วนร่วมป้องกัน แก้ไข ปัญหาความมั่นคง ประชาชนในจังหวัดชายแดนภาคใต้มีความปลอดภัยในชีวิต และทรัพย์สิน มีโอกาสใน การศึกษาและการประกอบอาชีพที่สร้างรายได้เพิ่มขึ้น ประเทศไทยมีความสัมพันธ์และความร่วมมือด้านความ มั่นคงกับนานาประเทศในการป้องกันภัยคุกคามในรูปแบบต่างๆ ควบคู่ไปกับการรักษาผลประโยชน์ของชาติมีความ พร้อมต่อการรับมือภัยคุกคามทั้งภัยคุกคามทางทหารและภัยคุกคามอื่นๆ และแผนงาน ด้านความมั่นคงมีการบูรณาการ สอดคล้องกับนโยบายการพัฒนาเศรษฐกิจ สังคม ทรัพยากรธรรมชาติและสิ่งแวดล้อม แนวทางการพัฒนาสำคัญ ประกอบด้วย ๑) การรักษาความมั่นคงภายใน เพื่อให้เกิดความสงบในสังคมและ ชำรงไว้ซึ่งสถาบันหลักของชาติ ๒) การพัฒนาเสริมสร้างศักยภาพการป้องกันประเทศ เพื่อเตรียมความพร้อมในการ รับมือภัยคุกคามทั้งการทหาร และภัยคุกคามอื่นๆ ๓) การส่งเสริมความร่วมมือกับต่างประเทศด้านความมั่นคง เพื่อ บูรณาการความร่วมมือกับมิตร ประเทศเพื่อผลประโยชน์ทางเศรษฐกิจ สังคมและการป้องกันภัยคุกคามข้ามชาติ ๔) การรักษาความมั่นคงและ ผลประโยชน์ของชาติทางทะเลเพื่อคงไว้ซึ่งอำนาจอธิปไตยและสิทธิอธิปไตยในเขต ทะเลและ ๕) การบริหารจัดการ ความมั่นคงเพื่อการพัฒนา เพื่อให้เกิดความสอดคล้องกันระหว่างแผนงานที่เกี่ยวข้องกับความมั่นคงการพัฒนา ภายใต้การมีส่วนร่วมของภาคประชาชน

ยุทธศาสตร์ที่ ๖ : การบริหารจัดการในภาครัฐ การป้องกันการทุจริตประพฤติมิชอบและธรรมาภิบาลใน สังคมไทย ระบบการบริหารจัดการในภาครัฐที่ขาดประสิทธิภาพเป็นอุปสรรคที่สำคัญต่อการพัฒนา ประเทศมาอย่าง ต่อเนื่อง ทั้งการให้บริการประชาชนยังไม่ได้มาตรฐานสากล การบังคับใช้กฎหมายที่ขาดประสิทธิภาพ การบริหาร จัดการและการให้บริการของท้องถิ่นขาดความโปร่งใส ระบบและกระบวนการยุติธรรมไม่สามารถ อำนวยความ ยุติธรรมได้อย่างเสมอภาคและเป็นธรรม รวมทั้งการทุจริตประพฤติมิชอบในสังคมไทยการพัฒนาระยะ ต่อไปจึงต้อง เร่งปฏิรูปการบริหารจัดการภาครัฐให้เกิดผลสัมฤทธิ์อย่างจริงจัง โดยมุ่งเน้นในเรื่องการลดสัดส่วนค่าใช้จ่าย ด้านบุคลากรและเพิ่มประสิทธิภาพการบริหารจัดการและการให้บริการของภาครัฐ รวมทั้งประสิทธิภาพการ ประกอบธุรกิจของประเทศ การเพิ่มประสิทธิภาพการบริหารจัดการที่ดีขององค์กรปกครองส่วนท้องถิ่น การปรับ คณะเนตชันนัลการรับรู้การทุจริตให้อยู่ในระดับที่ดีขึ้นและการลดจำนวนการดำเนินคดีกับผู้มีได้กระทำความผิด แนว ทางการพัฒนาสำคัญ ประกอบด้วย ๑) ปรับปรุงโครงสร้างหน่วยงาน บทบาท ภารกิจและคุณภาพบุคลากร ภาครัฐ ให้มีความโปร่งใส ทันสมัย คล่องตัว มีขนาดที่เหมาะสม เกิดความคุ้มค่า ๒) ปรับปรุงกระบวนการ งบประมาณ และ สร้างกลไกในการติดตามตรวจสอบการเงินการคลังภาครัฐ เพื่อให้การจัดสรรและการใช้จ่ายมี ประสิทธิภาพ ๓) เพิ่ม

ประสิทธิภาพและยกระดับการให้บริการสาธารณะให้ได้มาตรฐานสากล เพื่อให้ประชาชนและ ภาคธุรกิจได้รับบริการที่มีคุณภาพได้มาตรฐานและอำนวยความสะดวกตรงตามความต้องการ ๔) เพิ่ม ประสิทธิภาพการบริหารจัดการให้แก่องค์กรปกครองส่วนท้องถิ่น เพื่อให้ประชาชนได้รับการบริการอย่างมีประสิทธิภาพและทั่วถึง ๕) ป้องกันและปราบปรามการทุจริตและประพฤติมิชอบ เพื่อให้สังคมไทยมีวินัย โปร่งใส และยุติธรรมและ ๖) ปฏิรูปกฎหมายและกระบวนการยุติธรรมให้มีความ ทันสมัย เป็นธรรม และสอดคล้องกับ ข้อบังคับสากลหรือข้อตกลงระหว่างประเทศ

ยุทธศาสตร์ที่ ๗ : การพัฒนาโครงสร้างพื้นฐานและระบบโลจิสติกส์ ที่ผ่านมาการพัฒนา โครงสร้างพื้นฐานและระบบโลจิสติกส์ของประเทศ ประสบปัญหาด้านความต่อเนื่องในการดำเนินการและปัญหาเชิงปริมาณ คุณภาพ และการบริหารจัดการการให้บริการที่สอดคล้องกับมาตรฐานสากล ทำให้มีข้อจำกัดในการสนับสนุนการพัฒนาประเทศให้มีประสิทธิภาพ การพัฒนาในระยะต่อไปจึงมุ่งเน้นในเรื่องการลดความเข้มของการใช้พลังงานและลดต้นทุนโลจิสติกส์ของประเทศ การพัฒนาระบบขนส่งทางรางและทางน้ำเพิ่มปริมาณการเดินทางด้วยระบบขนส่งสาธารณะในเขตเมือง และขยายขีดความสามารถในการรองรับปริมาณผู้โดยสารของท่าอากาศยานในกรุงเทพมหานคร และท่าอากาศยานในภูมิภาค การเพิ่มความสามารถในการแข่งขันด้านโลจิสติกส์และการอำนวยความสะดวกทางการค้า การพัฒนาด้านพลังงานเพื่อเพิ่มสัดส่วนการใช้พลังงานทดแทนต่อปริมาณการใช้พลังงานขั้นสุดท้ายและลดการ พึ่งพาทักษะธรรมชาติในการผลิตไฟฟ้า การพัฒนาเศรษฐกิจดิจิทัลและการพัฒนาด้านสาธารณสุขการ (น้ำประปา แนวทางการพัฒนาสำคัญประกอบด้วย ๑) การพัฒนาโครงสร้างพื้นฐานด้านขนส่ง อาทิ พัฒนาระบบรถไฟให้เป็น โครงข่ายหลักในการเดินทางและขนส่งของประเทศ พัฒนาโครงข่ายถนน พัฒนาระบบขนส่งทางอากาศ และพัฒนา ระบบขนส่งทางน้ำ ๒) การสนับสนุนการพัฒนาระบบขนส่ง อาทิ การพัฒนาอุตสาหกรรมต่อเนื่องที่เกิดจากการ ลงทุนด้านโครงสร้างพื้นฐานและการบริหารจัดการในสาขาขนส่ง ๓) พัฒนาระบบโลจิสติกส์ อาทิ พัฒนา และยกระดับมาตรฐานระบบการบริหารจัดการโลจิสติกส์และโซ่ อุปทานให้ได้มาตรฐานสากลและพัฒนา และ ยกระดับมาตรฐานการอำนวยความสะดวกทางการค้า ๔) พัฒนาด้านพลังงาน อาทิ จัดหาพลังงานให้เพียงพอ และ สร้างความมั่นคงในการผลิตพลังงาน เพิ่มศักยภาพการบริหารจัดการการผลิตและการใช้พลังงานทดแทนและพลังงานสะอาด ๕) พัฒนาเศรษฐกิจดิจิทัล อาทิ พัฒนาและปรับปรุงโครงสร้างพื้นฐานโทรคมนาคมของประเทศ ให้ทั่วถึงและมีประสิทธิภาพและส่งเสริมการใช้เทคโนโลยีดิจิทัลในการสร้างมูลค่าเพิ่มทางธุรกิจและ ๖) พัฒนา ระบบน้ำประปา อาทิ พัฒนาระบบน้ำประปาให้ครอบคลุมและทั่วถึงและการบริหารจัดการการใช้น้ำอย่างมีประสิทธิภาพ และการสร้างนวัตกรรม

ยุทธศาสตร์ที่ ๘ : การพัฒนาวิทยาศาสตร์ เทคโนโลยี วิจัยและนวัตกรรม การพัฒนาเศรษฐกิจของประเทศไทยในช่วงระยะเวลาที่ผ่านมา อาศัยการเพิ่มประสิทธิภาพจากปัจจัยความได้เปรียบด้านแรงงาน ทรัพยากรธรรมชาติและการนำเข้าเทคโนโลยีสำเร็จรูปจากต่างประเทศมากกว่าการสะสม องค์ความรู้เพื่อพัฒนาเทคโนโลยีของตนเอง ทำให้ส่วนแบ่งผลประโยชน์ทางด้านเทคโนโลยีซึ่งมีมูลค่าเพิ่มสูงตก อยู่กับประเทศผู้เป็นเจ้าของเทคโนโลยี อีกทั้งการลงทุนด้านการวิจัยและพัฒนาอย่างไม่เพียงพอที่จะขับเคลื่อนประเทศสู่สังคมนวัตกรรมได้ การ พัฒนาจึงเน้นในเรื่องการเพิ่มความเข้มแข็งด้านวิทยาศาสตร์และเทคโนโลยีของประเทศและการเพิ่มความสามารถ ในการประยุกต์ใช้วิทยาศาสตร์เทคโนโลยีและนวัตกรรมเพื่อยกระดับ ความสามารถการแข่งขันของภาคการผลิต และบริการและคุณภาพชีวิตของประชาชน แนวทางการพัฒนาสำคัญ ประกอบด้วย ๑) เร่งส่งเสริมการลงทุนวิจัย และพัฒนาและผลักดันสู่การใช้ประโยชน์ในเชิงพาณิชย์และเชิงสังคม อาทิ ลงทุนวิจัยและพัฒนา กลุ่มเทคโนโลยี ที่ประเทศไทยมีศักยภาพพัฒนาได้เองและกลุ่มเทคโนโลยีที่นำสู่การพัฒนาแบบก้าวกระโดดลงทุนวิจัย และพัฒนา เทคโนโลยีและนวัตกรรมทางสังคมเพื่อลดความเหลื่อมล้ำและยกระดับคุณภาพชีวิตของประชาชน ๒) พัฒนา ผู้ประกอบการให้เป็นผู้ประกอบการทางเทคโนโลยี อาทิ ส่งเสริมผู้ประกอบการให้มีบทบาทหลักด้านนวัตกรรม เทคโนโลยีและร่วมกำหนดทิศทางการพัฒนานวัตกรรมส่งเสริมการสร้างสรรค่นวัตกรรมด้านการออกแบบและการ จัดการธุรกิจที่ผสมผสานการใช้เทคโนโลยีให้แพร่หลายในกลุ่มผู้ประกอบการธุรกิจของไทยและ ๓) พัฒนาสถานะแวดล้อมของการพัฒนาวิทยาศาสตร์ เทคโนโลยี วิจัยและนวัตกรรมด้านบุคลากรวิจัยอาทิการ เร่งการผลิตบุคลากร

สายวิทยาศาสตร์และเทคโนโลยีที่มีคุณภาพและสอดคล้องกับความต้องการโดยเฉพาะในสาขา STEM และพัฒนา ศักยภาพนักวิจัยให้มีความรู้และความเข้าใจในเทคโนโลยี

ยุทธศาสตร์ที่ ๙ : การพัฒนาภาค เมือง และพื้นที่เศรษฐกิจ ในช่วงแผนพัฒนาฯ ฉบับที่ ๑๒ ประเทศไทยต้องใช้ประโยชน์จากศักยภาพและภูมิสังคมเฉพาะของพื้นที่ และการดำเนินยุทธศาสตร์เชิงรุกเพื่อเสริมจุดเด่น ในระดับภาคและจังหวัดในการเป็นฐานการผลิตและบริการที่สำคัญ ประกอบกับการขยายตัวของประชากรในเขต เมืองจะเป็นโอกาสในการกระจายความเจริญและยกระดับรายได้ของประชาชน โดยการพัฒนาเมืองให้เป็นเมือง น่าอยู่ และมีศักยภาพในการรองรับการค้ำกรลลงทุน รวมทั้งลดแรงกดดันจากการกระจุกตัวของการพัฒนาใน กรุงเทพฯ และภาคกลางไปสู่ภูมิภาค นอกจากนี้การเป็นส่วนหนึ่งของประชาคมเศรษฐกิจอาเซียนยังเป็นโอกาสใน การเปิดพื้นที่ เศรษฐกิจใหม่บริเวณชายแดนเชื่อมโยงการค้าการลงทุนในภูมิภาคของไทยกับประเทศเพื่อนบ้านอีก ด้วย ดังนั้น การพัฒนาจึงมุ่งเน้นในเรื่องการลดช่องว่างรายได้ระหว่างภาคและมีการกระจายรายได้ที่เป็นธรรมมา กขึ้น การเพิ่ม จำนวนเมืองศูนย์กลางของจังหวัดเป็นเมืองน่าอยู่สำหรับคนทุกกลุ่มในสังคมพื้นที่ฐานเศรษฐกิจหลักมี ระบบการผลิต ที่มีประสิทธิภาพสูงและเป็นมิตรต่อสิ่งแวดล้อมและการเพิ่มมูลค่าการลงทุนในพื้นที่เศรษฐกิจใหม่ บริเวณชายแดน แนวทางการพัฒนาสำคัญ ประกอบด้วย ๑) การพัฒนาภาคเพื่อสร้างโอกาสทางเศรษฐกิจให้กระจาย ตัวอย่าง ทั้งถึง พัฒนาภาคเหนือให้เป็นฐานเศรษฐกิจสร้างสรรคมูลค่าสูง พัฒนาภาคตะวันออกเฉียงเหนือให้หลุด พ้นจากความยากจนสู่เป้าหมายการพึ่งตนเอง พัฒนาภาคกลางเป็นฐานเศรษฐกิจชั้นนำพัฒนาภาคใต้เป็นฐานการ สร้างรายได้ที่หลากหลาย ๒) การพัฒนาเมือง อาทิ พัฒนาสภาพแวดล้อมเมืองศูนย์กลางของจังหวัดให้เป็นเมืองน่า อยู่ ส่งเสริม การจัดการสิ่งแวดล้อมเมืองอย่างมีบูรณาการภายใต้การมีส่วนร่วมของส่วนกลาง ส่วนท้องถิ่น ภาค ประชาสังคม และภาคเอกชน พัฒนาระบบขนส่งสาธารณะในเขตเมืองและ ๓) การพัฒนาพื้นที่เศรษฐกิจ อาทิ พัฒนาพื้นที่ พื้นที่บริเวณชายฝั่งทะเลตะวันออก ให้เป็นฐานการผลิตอุตสาหกรรมหลักของประเทศที่ขยายตัวอย่างมี สมดุล มีประสิทธิภาพ สอดคล้องกับศักยภาพของพื้นที่ พัฒนาพื้นที่เศรษฐกิจใหม่บริเวณชายแดนเป็นประตู เศรษฐกิจ เชื่อมโยงกับประเทศเพื่อนบ้านให้เจริญเติบโตอย่างยั่งยืน และเกิดผลที่เป็นรูปธรรม

ยุทธศาสตร์ที่ ๑๐ : ความร่วมมือระหว่างประเทศเพื่อการพัฒนา การพัฒนาความร่วมมือ ระหว่าง ประเทศของไทยในช่วงแผนพัฒนาฯ ฉบับที่ ๑๒ ยึดหลักคิดเสรีเปิดเสรีและเปิดโอกาส โดยมุ่งเน้นการพัฒนาและ ขยายความร่วมมือทั้งด้านเศรษฐกิจ สังคม ความมั่นคงและอื่นๆ กับมิตรประเทศและเป็นการขับเคลื่อนต่อเนื่อง จากการค้าและการภายใต้แผนพัฒนาฯ ฉบับที่ ๑๑ โดยกำหนดเป็นแนวทางการดำเนินนโยบายการค้าและการลงทุน ที่เสรี เปิดกว้างและเป็นธรรม ดำเนินยุทธศาสตร์เชิงรุกในการแสวงหาตลาดใหม่ๆ ส่งเสริมให้ผู้ประกอบการไทยไป ลงทุนในต่างประเทศและส่งเสริมความร่วมมือเพื่อการพัฒนาทั้งกับประเทศในอนุภูมิภาคและภูมิภาครวมทั้งประเทศ นอกภูมิภาค ดังนั้น การพัฒนาจึงมุ่งเน้นในเรื่องการมีเครือข่ายการเชื่อมโยงตามแนวระเบียง เศรษฐกิจที่ครอบคลุม และมีการใช้ประโยชน์ได้เต็มศักยภาพ การเพิ่มระบบห่วงโซ่มูลค่าในอนุภูมิภาคและภูมิภาคอาเซียน ประเทศไทยเป็น ฐานเศรษฐกิจ การค้าและการลงทุนที่สำคัญในภูมิภาค อนุภูมิภาค อาเซียนและเอเชีย รวมทั้งมีการพัฒนาส่วน ขยายจากแนวระเบียงเศรษฐกิจในอนุภูมิภาคให้ครอบคลุมภูมิภาคอาเซียน เอเชียตะวันออกและเอเชียใต้ และ ประเทศไทยเป็นหุ้นส่วนการพัฒนาที่สำคัญทั้งในระดับ แนวทางการพัฒนาสำคัญ ประกอบด้วย ๑) ขยายความ ร่วมมือทางการค้าและการลงทุนกับมิตรประเทศ และแสวงหาตลาดใหม่สำหรับสินค้าและบริการของไทย ๒) พัฒนา ความเชื่อมโยงด้านการคมนาคมขนส่งโลจิสติกส์และโทรคมนาคมในกรอบความร่วมมืออนุภูมิภาคภายใต้ แผนงาน GMS, ACMECS, IMT-GT, BIMSTEC และ JDS และภูมิภาคอาเซียนเพื่ออำนวยความสะดวกและลด ต้นทุนด้านโลจิสติกส์ ๓) พัฒนาและส่งเสริมให้ไทยเป็นฐานของการประกอบธุรกิจ การบริการและการลงทุนที่โดดเด่นในภูมิภาค ๔) ส่งเสริมการลงทุนไทยในต่างประเทศของผู้ประกอบการไทย ๕) เปิดประตูการค้าและพัฒนา ความร่วมมือกับ ประเทศเพื่อนบ้านในลักษณะหุ้นส่วนทางยุทธศาสตร์ทั้งในระดับอนุภูมิภาคและภูมิภาคที่มีความ เสมอภาคกัน ๖) สร้างความเป็นหุ้นส่วนการพัฒนาทั้งกับประเทศในอนุภูมิภาค ภูมิภาคและนานาชาติ ๗) เข้าร่วม เป็น ภาคีความ

ร่วมมือระหว่างประเทศโดยมีบทบาทที่สร้างสรรค์ ๘) ส่งเสริมความร่วมมือกับภูมิภาคและนานาชาติ ในการสร้างความมั่นคงในทุกด้านที่เกี่ยวกับเรื่องความอยู่ดีมีสุขของประชาชน ๙) บูรณาการภารกิจด้านความร่วมมือ ระหว่างประเทศและด้านการต่างประเทศและ ๑๐) ส่งเสริมให้เกิดการปรับตัวภายในประเทศ ที่สำคัญ

๓ แผนพัฒนาภาค/ แผนพัฒนากลุ่มจังหวัด/แผนพัฒนาจังหวัด

ยุทธศาสตร์การพัฒนาภาคกลาง

ยุทธศาสตร์ที่ ๑ พัฒนารุงเทพฯ เป็นมหานครทันสมัยระดับโลกควบคู่กับการพัฒนาคุณภาพชีวิต และ แก้ไขปัญหาสิ่งแวดล้อมเมือง

ยุทธศาสตร์ที่ ๒ พัฒนาคุณภาพแหล่งท่องเที่ยวที่มีชื่อเสียงระดับนานาชาติและสร้างความเชื่อมโยง เพื่อ การกระจายการท่องเที่ยวทั้งภาค

ยุทธศาสตร์ที่ ๓ ยกระดับการผลิตสินค้าเกษตรและอุตสาหกรรมโดยใช้นวัตกรรม เทคโนโลยี และ ความคิดสร้างสรรค์เพื่อให้แข่งขันได้อย่างยั่งยืน

ยุทธศาสตร์ที่ ๔ บริหารจัดการน้ำและทรัพยากรธรรมชาติเพื่อแก้ไขปัญหา น้ำท่วม ภัยแล้งและ คง ความสมดุลของระบบนิเวศน่อย่างยั่งยืน

ยุทธศาสตร์ที่ ๕ เปิดประตูการค้า การลงทุนและการท่องเที่ยวเชื่อมโยงเขตเศรษฐกิจ พิเศษทวาย - ภาคกลาง - ระเบียงเศรษฐกิจพิเศษภาคตะวันออก

ยุทธศาสตร์ที่ ๖ พัฒนาความเชื่อมโยงเศรษฐกิจและสังคมกับทุกภาคเพื่อเสริมสร้างเสถียรภาพและความเหลื่อมล้ำภายในประเทศ ยุทธศาสตร์การพัฒนาภาคกลางตอนล่าง ๒ การจัดทำแผนพัฒนาท้องถิ่นขององค์การบริหารส่วนตำบล มีความสัมพันธ์กับแผนพัฒนาภาคกลางตอนล่าง กลุ่ม ๒ เพื่อ ศักยภาพที่จะพัฒนาเป็นศูนย์กลางการค้า การขนส่ง การบริการ และพัฒนาเป็นศูนย์ การวิจัยและพัฒนา ด้าน ประมงและพืช ศูนย์กลางเศรษฐกิจการผลิตเพื่อการส่งออกในพื้นที่ภาคตะวันตก เขต เศรษฐกิจร่วมไทย-พม่า และ แหล่งท่องเที่ยวเชิงนิเวศ (Eco Tourism การท่องเที่ยวเชิงสุขภาพ โดยมีรายละเอียด ดังนี้

วิสัยทัศน์

“เป็นฐานการผลิตและบริการในภาคการเกษตร อุตสาหกรรม อาหารการท่องเที่ยว ที่ได้มาตรฐาน และ เป็นมิตรต่อสิ่งแวดล้อม”

พันธกิจ

๑. สร้างพื้นที่ฟูทรัพยากรสัตว์น้ำและสร้างแหล่งที่อยู่อาศัย
๒. เพิ่มผลผลิตด้านการเกษตร อาหารและส่งเสริมการท่องเที่ยว
๓. พัฒนาสินค้าเกษตรอุตสาหกรรมและอาหารให้มีคุณภาพปลอดภัยและได้มาตรฐาน
๔. สร้างระบบเชื่อมโยงแหล่งท่องเที่ยว พื้นที่เศรษฐกิจ และการค้าชายแดน
๕. ลดความรุนแรงปัญหาการกัดเซาะชายฝั่ง

เป้าประสงค์

๑. มีโครงสร้างพื้นฐานที่เชื่อมโยงสนับสนุนการค้าและการลงทุนอย่างครอบคลุมและเป็นระบบ
๒. ทรัพยากรสัตว์น้ำที่เพิ่มขึ้น
๓. สินค้าเกษตรมีคุณภาพที่ปลอดภัย และได้มาตรฐานสากล
๔. รายได้จากการท่องเที่ยว สินค้า และบริการเพิ่มขึ้น
๕. การกัดเซาะชายฝั่งทะเลได้รับการแก้ไขอย่างเหมาะสมกับสภาพพื้นที่
๖. สินค้าอุตสาหกรรมสามารถแข่งขันได้และมีมาตรฐานสากล

ประเด็นยุทธศาสตร์

๑. การสร้างต้นทุนทางทรัพยากรภาคการเกษตร
๒. การพัฒนาโครงสร้างพื้นฐานและศักยภาพสินค้าและบริการเพื่อการท่องเที่ยว การค้าและพื้นที่

ทาง เศรษฐกิจ

๓. การอนุรักษ์ทรัพยากรธรรมชาติและสิ่งแวดล้อม

๔. การเพิ่มศักยภาพอุตสาหกรรมด้วยนวัตกรรม (innovation) และแนวคิดเศรษฐกิจสร้างสรรค์ (creative economy) อย่างยั่งยืน

แผนพัฒนาจังหวัด

แผนพัฒนาจังหวัดเพชรบุรี

วิสัยทัศน์

“เมืองเศรษฐกิจพอเพียงต้นแบบ และเมืองน่าอยู่ น่ากิน น่าเที่ยว ระดับประเทศ”

พันธกิจ

๑. เสริมสร้างขีดความสามารถของจังหวัดรองรับการแข่งขัน รองรับการพัฒนาตามทิศทางการพัฒนา ประเทศไทยที่มั่นคง มั่งคั่ง ยั่งยืน เป็นประเทศที่พัฒนาแล้ว

๒. เสริมสร้างความพร้อมของอุตสาหกรรมการท่องเที่ยวที่เข้มแข็ง เป็นมิตรกับสิ่งแวดล้อมและสร้างรายได้สู่ ชุมชน สร้างงาน อาชีพแก่ประชาชน สร้างเศรษฐกิจจังหวัด

๓. ส่งเสริม สนับสนุนการพัฒนาการเกษตร และเกษตรอุตสาหกรรมก้าวหน้าแบบครบวงจรให้มีศักยภาพ ในการผลิตที่มีคุณภาพ

๔. เสริมสร้างสังคมคุณภาพ ให้มีสุขภาวะ เรียนรู้ และปรับตัวได้อย่างมีศักยภาพในการจัดการตนเองเป็นชุมชน พอเพียง ประชาชนมีความมั่นคงในชีวิตเป็นชุมชน พลอดภัย อ่อนน้อม น่าอยู่

๕. อนุรักษ์ทรัพยากรธรรมชาติและสิ่งแวดล้อมและการบริหารจัดการ โดยการมีส่วนร่วมของทุกภาคส่วน

๖. พัฒนาโครงสร้างพื้นฐานทางการคมนาคม และระบบโลจิสติกส์รองรับการพัฒนาเศรษฐกิจ สังคม ความมั่นคง และคุณภาพชีวิต

๗. พัฒนาระบบการบริหารจัดการภาครัฐให้มีความทันสมัย ธรรมภิบาล พัฒนาขีดสมรรถนะบุคลากร ภาครัฐทุกระดับให้มีความพร้อมรองรับยุทธศาสตร์จังหวัด และทิศทางการพัฒนาประเทศ

เป้าประสงค์

๑. ผลสัมฤทธิ์มวลรวมเฉลี่ยระดับจังหวัดในด้านการเกษตร การท่องเที่ยว การค้า การลงทุนเติบโตอย่าง ต่อเนื่อง

๒. การกระจายรายได้มีความเท่าเทียมกันมากขึ้นบริการทางสังคมมีคุณภาพการพัฒนาทางเศรษฐกิจและ สังคมเป็นอย่างทั่วถึงทั้งจังหวัดความเหลื่อมล้ำทางเศรษฐกิจและสังคมลดลง

๓. ประชาชนมีคุณภาพมีวิถีชีวิตเรียบง่ายยึดหลักปรัชญาของเศรษฐกิจพอเพียงเป็นฐานในการดำเนิน ชีวิตมีความสุขมีขีดความสามารถในการพึ่งพาตนเองได้สูง

๔. จังหวัดเพชรบุรีสามารถรักษาความมั่นคงของฐานทรัพยากร สร้างสมดุล ระหว่างการอนุรักษ์ และการ ใช้ประโยชน์อย่าง ยั่งยืนและเป็นธรรม ขับเคลื่อนสู่เศรษฐกิจและสังคมที่เป็นมิตรต่อสิ่งแวดล้อม มีขีดความสามารถใน การรับมือภัยพิบัติและการเปลี่ยนแปลงสภาพภูมิอากาศ ประสิทธิภาพและธรรมาภิบาลในการบริหารจัดการ ทรัพยากรธรรมชาติและสิ่งแวดล้อมและการบริหารจัดการน้ำให้สมดุล

ประเด็นยุทธศาสตร์

๑. การพัฒนาความมั่งคั่งด้านเศรษฐกิจจากฐานการท่องเที่ยวการค้าบริการและการเกษตรแบบครบวงจร

๒. การเสริมสร้างความมั่นคงความสงบเรียบร้อยและสังคมคุณภาพที่พึ่งตนเองได้ด้วยศาสตร์พระราชา

๓. การบริหารจัดการทรัพยากรธรรมชาติสิ่งแวดล้อมอย่างสมดุลและยั่งยืน

๔ ยุทธศาสตร์การพัฒนาขององค์กรปกครองส่วนท้องถิ่นในเขตจังหวัดเพชรบุรี

ยุทธศาสตร์ที่ ๑ การพัฒนาด้านโครงสร้างพื้นฐาน

กลยุทธ์การพัฒนาด้าน ๑. งานด้านคมนาคมและการขนส่ง ก่อสร้างปรับปรุงบำรุงรักษาถนน สะพาน ทางเท้า ท่อระบายน้ำ พัฒนาระบบจราจร

๒. งานด้านสาธารณูปโภค พัฒนาระไฟฟ้า - ประปา พัฒนาแหล่งน้ำ คู

คลอง และระบบชลประทาน

๓. งานด้านการผังเมือง ผังเมืองเฉพาะ และป้องกันการบุกรุกที่ สาธารณะ

ประโยชน์

ยุทธศาสตร์ที่ ๒ การพัฒนาด้านการส่งเสริมการศึกษาและคุณภาพชีวิต

กลยุทธ์การพัฒนาด้าน ๑. งานด้านการส่งเสริมเศรษฐกิจและอาชีพให้กับประชาชน

๒. งานด้านสวัสดิการสังคม(ผู้สูงอายุ/คนพิการ/ผู้ด้อยโอกาส/ ผู้ป่วยเอดส์

๓. งานด้านการศึกษา

๔. งานด้านการสาธารณสุข

๕. งานด้านส่งเสริมกีฬาและนันทนาการ

ยุทธศาสตร์ที่ ๓ การพัฒนาด้านการจัดระเบียบชุมชน สังคม และการรักษาความสงบเรียบร้อย

กลยุทธ์การพัฒนาด้าน ๑. งานด้านการรักษาความสงบเรียบร้อย

๒. งานด้านการป้องกันและบรรเทาสาธารณภัย

๓. งานด้านแก้ไขปัญหาเสพติด

๔. งานด้านการสาธารณสุข

ยุทธศาสตร์ที่ ๔ การพัฒนาด้านการวางแผน การส่งเสริมการลงทุน พาณิชยกรรม เศรษฐกิจ

พอเพียง และการท่องเที่ยว

กลยุทธ์การพัฒนาด้าน ๑. งานด้านการส่งเสริมการลงทุน

๒. งานด้านการป้องกันและบรรเทาสาธารณภัย

๓. งานด้านการพาณิชยกรรม

๔. งานด้านการส่งเสริมเศรษฐกิจพอเพียง

๕. งานด้านการท่องเที่ยว

ยุทธศาสตร์ที่ ๕ การพัฒนาด้านการบริหารจัดการและการอนุรักษ์ทรัพยากรธรรมชาติและ สิ่ง

แวดล้อม

กลยุทธ์การพัฒนาด้าน ๑. งานด้านการป้องกันและอนุรักษ์ทรัพยากรธรรมชาติและสิ่งแวดล้อม

๒. งานด้านการจัดการขยะในชุมชน

๓. งานด้านการส่งเสริมให้เกิดการผลิต การบริการ การบริโภค เป็นมิตร กับสิ่งแวดล้อม

ยุทธศาสตร์ที่ ๖ การพัฒนาด้านศิลปะ วัฒนธรรม จารีตประเพณี และภูมิปัญญาท้องถิ่น

กลยุทธ์การพัฒนาด้าน ๑. งานด้านการส่งเสริม เผยแพร่ และอนุรักษ์ ศิลปวัฒนธรรม จารีต ประเพณี และภูมิปัญญาท้องถิ่น โบราณสถาน โบราณวัตถุ

ยุทธศาสตร์ที่ ๗ การพัฒนากระบวนการบริหารจัดการที่ดีในองค์กรและการมีส่วนร่วม ของ

ประชาชน

กลยุทธ์การพัฒนาด้าน ๑. งานด้านการพัฒนาการบริหารจัดการที่ดีในองค์กร

๒. งานด้านการมีส่วนร่วมของประชาชน และการป้องกันการทุจริต

๓. งานด้านการปรับปรุงและพัฒนาบุคลากรในองค์กร

๔. งานด้านการปรับปรุงและพัฒนาเครื่องมือเครื่องใช้ และสถานที่ปฏิบัติงาน
๕. งานด้านการส่งเสริมความรู้ ความเข้าใจเกี่ยวกับการท้องถิ่น
๖. งานด้านการส่งเสริมค่านิยม ๑๒ ประการ

๒. ยุทธศาสตร์ขององค์การบริหารส่วนตำบลท่าช้าง

๑. วิสัยทัศน์

“ครบถ้วนด้านโครงสร้างพื้นฐานและบริการสาธารณะ พัฒนาด้านวัฒนธรรมภูมิปัญญาท้องถิ่น มีความยั่งยืนน่าอยู่ด้านสิ่งแวดล้อม พร้อมพัฒนาด้านคุณภาพชีวิตประชาชน”

พันธกิจ

๑. จัดให้มีความครบถ้วนด้านโครงสร้างพื้นฐานและบริการสาธารณะ
๒. จัดให้มีการพัฒนาด้านวัฒนธรรม ภูมิปัญญาท้องถิ่น
๓. จัดให้มีและบำรุงรักษาสิ่งแวดล้อมในพื้นที่ให้ยั่งยืน
๔. จัดให้มีการส่งเสริมให้ประชาชนมีคุณภาพชีวิตที่ดี

๒. ยุทธศาสตร์

๑. ยุทธศาสตร์ที่ ๑ การพัฒนาด้านโครงสร้างพื้นฐานและบริการสาธารณะครบถ้วนและครอบคลุม
๒. ยุทธศาสตร์ที่ ๓ การพัฒนาด้านประเพณีวัฒนธรรม และภูมิปัญญาท้องถิ่น
๓. ยุทธศาสตร์ที่ ๒ การพัฒนาด้านสิ่งแวดล้อมยั่งยืนน่าอยู่
๔. ยุทธศาสตร์ที่ ๔ การพัฒนาด้านคุณภาพชีวิตของประชาชน

๓. เป้าประสงค์

๑. ประชาชนได้รับการดูแลโครงสร้างพื้นฐานและบริการสาธารณะที่ครบถ้วนและครอบคลุม
๒. ประชาชนมีความตระหนักในการดูแลด้านประเพณีวัฒนธรรม และภูมิปัญญาท้องถิ่น
ตลอดไป
๓. การดูแลสิ่งแวดล้อมในพื้นที่ให้มีคุณภาพและยั่งยืน
๔. ประชาชนมีคุณภาพชีวิตที่ดี

๔. ตัวชี้วัด

๑. กรณีโครงการโครงสร้างพื้นฐาน วัดคุณภาพงานจากการที่คณะกรรมการตรวจรับงานจ้างตรวจ รับงานโดยจะต้องได้คุณภาพงานที่ดี ไม่มีปัญหาและข้อท้วงติง
๒. กรณีโครงการด้านอื่นๆ วัดจากการบรรลุวัตถุประสงค์ที่กำหนดไว้ในโครงการทุกประการ

๕. ค่าเป้าหมาย

ยุทธศาสตร์	เป้าหมาย
๑. ยุทธศาสตร์การพัฒนาด้านโครงสร้างพื้นฐานและบริการสาธารณะ	ก่อสร้าง ปรับปรุง ซ่อมแซมโครงสร้างพื้นฐานด้านบริการสาธารณะ ที่จำเป็นเพื่ออำนวยความสะดวกแก่ประชาชนที่จำเป็นต่อการดำเนินชีวิต เช่น ถนน แหล่งน้ำ ไฟฟ้า ประปา โทรศัพท์ ฯลฯ ให้ครบถ้วนและครอบคลุมในพื้นที่
๒. ยุทธศาสตร์การพัฒนาด้านประเพณีวัฒนธรรม และภูมิปัญญาท้องถิ่น	การสร้างจิตสำนึกประชาชนให้ร่วมกันดูแลประเพณีวัฒนธรรม และภูมิปัญญาท้องถิ่นให้อยู่กับคนในพื้นที่ตลอดไป
๓. ยุทธศาสตร์การพัฒนาด้านสิ่งแวดล้อมยั่งยืนน่าอยู่	การดำเนินการแก้ไขปัญหามลพิษ การดูแลอนุรักษ์ ทรัพยากรน้ำและสิ่งแวดล้อม เช่น ปลูกต้นไม้ในชุมชน ป่าสาธารณะ ปลูกหญ้าแฝกอนุรักษ์พื้นที่แหล่งน้ำ
๔. ยุทธศาสตร์การพัฒนาคูณภาพชีวิตที่ดีของประชาชน	การพัฒนาคุณภาพชีวิตของประชาชนให้ครอบคลุมทั้งด้านการประกอบอาชีพ สุขภาพความปลอดภัย ปลูกฝังค่านิยมของคนในชุมชนให้พึ่งพาตนเองตามหลักปรัชญาเศรษฐกิจพอเพียง

๖. กลยุทธ์

๑. ยุทธศาสตร์การพัฒนาด้านโครงสร้างพื้นฐานและบริการสาธารณะครบถ้วนและครอบคลุม
 - ๑.๑ กลยุทธ์ด้านการพัฒนาถนน สะพาน ทางเท้า แหล่งน้ำให้ครบถ้วน ครอบคลุม
 - ๑.๒ กลยุทธ์ด้านการพัฒนาด้านระบบจราจรในพื้นที่
 - ๑.๓ กลยุทธ์ด้านการขยายเขตไฟฟ้าสาธารณะ ประปาให้ครอบคลุมพื้นที่
๒. ยุทธศาสตร์การพัฒนาด้านประเพณีวัฒนธรรม และภูมิปัญญาท้องถิ่นในพื้นที่
 - ๒.๑ กลยุทธ์การปลูกจิตสำนึกให้เด็ก เยาวชนในพื้นที่รู้จักประเพณีวัฒนธรรม และภูมิปัญญาท้องถิ่น
 - ๒.๒ กลยุทธ์ส่งเสริมการมีส่วนร่วมของชุมชนในการทำนุบำรุงศาสนาเป็นเครื่องยึดเหนี่ยวจิตใจ
๓. ยุทธศาสตร์การพัฒนาด้านสิ่งแวดล้อมยั่งยืนน่าอยู่
 - ๓.๑ กลยุทธ์การพัฒนาด้านสร้างจิตสำนึกในการรักษาสิ่งแวดล้อม
 - ๓.๒ กลยุทธ์การพัฒนาด้านจัดซื้อ/จัดจ้างครุภัณฑ์การรักษาสิ่งแวดล้อม
๔. ยุทธศาสตร์การพัฒนาด้านคุณภาพชีวิตของประชาชน
 - ๔.๑ กลยุทธ์การพัฒนาด้านการเพิ่มการเรียนรู้ในชุมชน
 - ๔.๒ กลยุทธ์การพัฒนาด้านการสร้างความเข้มแข็งขององค์กรชุมชน
 - ๔.๓ กลยุทธ์การพัฒนาด้านการป้องกันและควบคุมโรคติดต่อและไม่ติดต่อ
 - ๔.๔ กลยุทธ์การพัฒนาด้านการสร้างเสริมการให้บริการสุขภาพ
 - ๔.๕ กลยุทธ์การพัฒนาด้านการบริการสงเคราะห์ประชาชน ผู้สูงอายุ ผู้พิการ ผู้ด้อยโอกาส

๗ จุดยืนทางยุทธศาสตร์

จากประเด็นความเชื่อมโยงยุทธศาสตร์ที่สำคัญของแผนพัฒนาเศรษฐกิจและสังคมแห่งชาติฉบับที่ ๑๒ ยุทธศาสตร์ชาติ และยุทธศาสตร์จังหวัด จะเห็นได้ວ່ามีความเชื่อมโยงกันอย่างชัดเจนในการนำมาเป็นแนวทางกำหนดประเด็นยุทธศาสตร์การพัฒนาขององค์กรปกครองส่วนท้องถิ่น ซึ่งการกำหนดประเด็นยุทธศาสตร์การพัฒนาที่ชัดเจนจะเป็นการเตรียมการพัฒนา เป็นการนำภูมิคุ้มกันที่มีอยู่ พร้อมทั้งเร่งสร้างภูมิคุ้มกันในท้องถิ่นให้เข้มแข็งขึ้น เพื่อเตรียมความพร้อมคน สังคม และระบบเศรษฐกิจของชุมชนให้สามารถปรับตัวรองรับผลกระทบจากการสภาวะการณ์ เปลี่ยนแปลงได้อย่างเหมาะสม โดยให้ความสำคัญกับการพัฒนาคน สังคมเศรษฐกิจภายในชุมชนให้มีคุณภาพ ใช้ทรัพยากรที่มีอยู่ภายในชุมชนอย่างคุ้มค่าและเกิดประโยชน์สูงสุด รวมทั้งสร้างโอกาสทางเศรษฐกิจด้วยฐานความรู้ เทคโนโลยี นวัตกรรม และความคิดสร้างสรรค์ บนพื้นฐานการผลิตและการบริโภคที่เป็นมิตรต่อสิ่งแวดล้อม ซึ่งจะ นำไปสู่การพัฒนาเพื่อประโยชน์สุขที่ยั่งยืนของชุมชนตามหลักปรัชญาของเศรษฐกิจพอเพียงดังนี้

๑. การพัฒนาชุมชนให้น่าอยู่มีความเข้มแข็ง โดยได้รับบริการสาธารณะด้านโครงสร้างพื้นฐานที่จำเป็นเพื่อรองรับการขยายตัวของชุมชนและเศรษฐกิจ
๒. การพัฒนาระบบการศึกษาและส่งเสริมศิลปวัฒนธรรมท้องถิ่น
๓. ส่งเสริมและพัฒนาศักยภาพคนและความเข้มแข็งของชุมชนในการพึ่งตนเอง
๔. การกำจัดขยะมูลฝอยสิ่งปฏิกูลและมลภาวะสิ่งแวดล้อมที่มีอย่างยั่งยืน
๕. การพัฒนาระบบการบริหารจัดการภาครัฐที่ดีและมีส่วนร่วมจากทุกภาคส่วน

๘ ความเชื่อมโยงของยุทธศาสตร์ในภาพรวม

การจัดทำแผนพัฒนาท้องถิ่นห้าปีขององค์การบริหารส่วนตำบลมีความเชื่อมโยงของยุทธศาสตร์ในภาพรวม ดังนี้

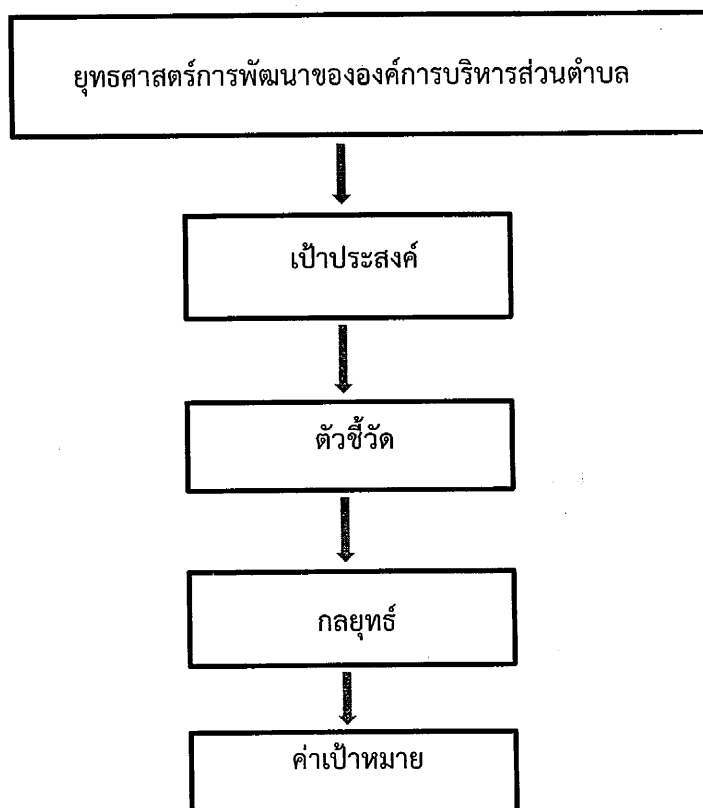

๓ การวิเคราะห์เพื่อพัฒนาท้องถิ่น

๓.๑ การวิเคราะห์กรอบการจัดทำยุทธศาสตร์ขององค์กรปกครองส่วนท้องถิ่น

วิเคราะห์ SWOT

จุดแข็ง(Strengths)	จุดอ่อน(Weaknesses)
<p>๑. พื้นที่เป็นพื้นที่ราบลุ่ม ประชากรส่วนใหญ่ประกอบอาชีพทำนา ทำไร่ และเลี้ยงสัตว์ มีน้ำจากคลองชลประทานไหลผ่านเหมาะแก่การทำเกษตร</p> <p>๒. ตำบลท่าช้างอยู่ใกล้อำเภอบ้านลาด แล้วอยู่ใกล้จังหวัดเพชรบุรี การสัญจรสะดวก</p> <p>๓. มีวัดที่เป็นศูนย์รวมจิตใจของประชาชน</p> <p>๔. อบต.เป็นหน่วยงานที่มีความใกล้ชิดกับประชาชนมากที่สุดสามารถแก้ไขปัญหาและตอบสนองความต้องการของประชาชนเบื้องต้นได้รวดเร็วกว่าหน่วยงานภายนอก</p> <p>๕. มีแผนพัฒนาองค์การบริหารส่วนตำบลที่มีความครอบคลุมและชัดเจน</p> <p>๖. อบต. มีงบประมาณเป็นของตนเอง สามารถดำเนินการก่อสร้าง ปรับปรุงซ่อมแซม บริการสาธารณะได้อย่างสะดวกรวดเร็ว</p>	<p>๑. ปัญหาด้านยาเสพติด/ความปลอดภัยในชีวิตและทรัพย์สินของประชาชน</p> <p>๒. งบประมาณมีจำกัดบางครั้งงบประมาณที่ได้รับ ไม่เพียงพอกับการพัฒนา</p> <p>๓. บุคลากรและเจ้าหน้าที่บางส่วนยังขาดความรู้ ความเข้าใจในหน้าที่ของตนเองและในด้านการปฏิบัติงาน</p> <p>๔. ยังมีปัญหาด้านสิ่งแวดล้อมในพื้นที่เช่น ขยะ แหล่งน้ำ</p> <p>๕. ประชาชนยังไม่มีอาชีพเสริมเพื่อเพิ่มรายได้</p> <p>๖. ประชาชนยังไม่มีวามตระหนักในการร่วมกันพัฒนาท้องถิ่น</p>
โอกาส(Opportunities)	อุปสรรค (Threats)
<p>๑. ตามพระราชบัญญัติกำหนดแผนและขั้นตอนการกระจายอำนาจให้แก่องค์กรปกครองส่วนท้องถิ่น พ.ศ. ๒๕๔๒ อบต.สามารถขอรับการสนับสนุนงบประมาณจากหน่วยงานภายนอกได้</p> <p>๒. ได้รับความร่วมมือระหว่างองค์กรปกครองส่วนท้องถิ่นด้วยกัน และหน่วยงานอื่นภายในพื้นที่เป็นอย่างดี</p> <p>๓. นโยบายรัฐบาลส่งเสริมให้ประชาชนเข้ามามีส่วนร่วมในการปฏิบัติงานของอบต.ทุกชั้นตอน</p>	<p>๑. เกิดปัญหาภัยแล้ง ทำให้ประชาชนขาดแคลนน้ำ ในการอุปโภคบริโภค</p> <p>๒. ประชาชนยังประสบปัญหาด้านสุขภาพ ปัญหาด้านยาเสพติด</p> <p>๓. ยังมีปัญหาด้านสาธารณสุขในพื้นที่ และวิกฤตการณ์โลกอื่นทำให้สภาพภูมิอากาศ เปลี่ยนแปลงส่งผลกระทบต่อการดำรงชีวิตและการประกอบอาชีพของประชาชน</p>

๓.๒ การประเมินสถานการณ์สภาพแวดล้อมภายนอกที่เกี่ยวข้อง

๓.๒.๑ การเปลี่ยนแปลงในประเทศที่จะส่งผลกระทบต่อ อบต.

- รัฐธรรมนูญฉบับใหม่จะส่งผลกระทบต่อกรปกครองส่วนท้องถิ่นอย่างไร
- แนวโน้มการยกฐานะจาก อบต. เป็นเทศบาลทั่วประเทศ
- แนวโน้มการควรวรรวมองค์กรปกครองส่วนท้องถิ่นที่มีพื้นที่ในตำบลเดียวกันให้มีองค์กรเดียว
- การเพิ่มขึ้นหรือลดลงของการจัดสรรเงินงบประมาณให้อปท.

๓.๒.๒ การเปลี่ยนแปลงในระดับภูมิภาคที่จะส่งผลกระทบต่ออบต.

AEC หรือ Asean Economics Community คือการรวมตัวของชาติในอาเซียน ๑๐ ประเทศ โดยมี ไทย พม่า ลาว เวียดนาม มาเลเซีย สิงคโปร์ อินโดนีเซีย ฟิลิปปินส์ กัมพูชา บรูไน เพื่อที่จะให้มีผลประโยชน์ทางเศรษฐกิจร่วมกัน จะมีรูปแบบคล้ายๆ กลุ่ม Euro Zone นั้นเอง จะทำให้มีผลประโยชน์อำนาจ ต่อรองต่างๆ กับคู่ค้าได้มากขึ้น และการนำเข้าส่งออกของชาติในอาเซียนก็จะเสรี ยกเว้นสินค้าบางชนิดที่แต่ละประเทศอาจจะขอไว้ไม่ลดภาษีนำเข้า(เรียกว่าสินค้าอ่อนไหว)

Asean จะรวมตัวเป็น ประชาคมเศรษฐกิจอาเซียนและมีผลเป็นรูปธรรม ณ วันที่ ๓๑ ธันวาคม ๒๕๕๘ ณ วันนั้นจะทำให้ภูมิภาคนี้เปลี่ยนไปอย่างมากโดย AEC Blueprint (แบบพิมพ์เขียว) หรือแนวทางที่จะให้ AEC เป็นไปคือ

๑. การเป็นตลาดและฐานการผลิตเดียวกัน
๒. การเป็นภูมิภาคที่มีขีดความสามารถในการแข่งขันสูง
๓. การเป็นภูมิภาคที่มีการพัฒนาทางเศรษฐกิจที่เท่าเทียมกัน
๔. การเป็นภูมิภาคที่มีการบูรณาการเข้ากับเศรษฐกิจโลก

๓.๒.๓ การเปลี่ยนแปลงในระดับตำบล

๑. การแก้ไขปัญหาเสพติด
๒. วิถีชีวิตชุมชนกำลังจะสูญหายไปกับสังคมเมือง
๓. ความต้องการของประชาชน คือ ส่งเสริมวิถีชุมชน ชีวิตของประชาชน และบุคลากรให้มีคุณธรรมจริยธรรม ตามหลักศาสนา
๔. ทรัพยากรธรรมชาติยังขาดการดูแลเอาใจใส่ ความต้องการของประชาชน
๕. น้ำเพื่อการอุปโภค บริโภคไม่เพียงพอ ในช่วงฤดูแล้ง
๖. ทรัพยากรทางธรรมชาติขาดการเอาใจใส่ดูแล
๗. ประชาชนยังขาดการมีส่วนร่วมในกระบวนการบริหารงาน การมีส่วนร่วมของประชาชนในการร่วมคิด ร่วมทำ และร่วมแก้ไข เช่น การจัดทำแผนชุมชน แผนพัฒนาตำบล เป็นต้น
๘. ประชาชนบางกลุ่มยังมีความเข้าใจที่ไม่ตรงกันในเรื่องของการเมือง การปกครอง ก่อให้เกิดความขัดแย้ง ความต้องการของประชาชน
๙. ประชาชนยังขาดการสนับสนุนการทำงานเกษตร และการเลี้ยงสัตว์ตามแนวทางเศรษฐกิจพอเพียงและยั่งยืน

๑๐. ปัญหาการแพร่ระบาดของโรคต่างๆ เช่น โรคไข้เลือดออก โรคมือเท้าปากเปื่อย และโรคอุบัติใหม่ต่าง ๆ ทั้งในคนและสัตว์เลี้ยง

๑๑. พื้นที่สาธารณะขาดการเอาใจใส่ดูแล

๑๒. การคมนาคม ขาดงบประมาณในการดำเนินงานปัญหาถนนเส้นทางคมนาคม ไม่

สะดวก

๑๓. ไฟฟ้าแสงสว่างสาธารณะไม่ทั่วถึงครอบคลุมพื้นที่ภายในตำบลท่าช้าง

๑๔. ปัญหาการเกิดอุบัติเหตุตามบริเวณทางแยก ทางโค้ง ทางเชื่อม ทำให้ประชาชน ได้รับความเสียหายต่อชีวิตและทรัพย์สิน

ส่วนที่ ๓ การนำแผนพัฒนาท้องถิ่นไปสู่การปฏิบัติ

๑. ยุทธศาสตร์การพัฒนาและแผนงาน

ที่	ยุทธศาสตร์	ด้าน	แผนงาน	หน่วยงาน ที่รับผิดชอบ	หน่วยงาน สนับสนุน
๑	ยุทธศาสตร์การพัฒนาด้าน โครงสร้างพื้นฐานและ บริการสาธารณะ	บริการชุมชนและสังคม	- เคหะและชุมชน	กองช่าง	สำนักปลัด กองคลัง
		การเศรษฐกิจ	- การเกษตร	กองช่าง	สำนักปลัด กองคลัง
๒	ยุทธศาสตร์การพัฒนาด้าน ประเพณีวัฒนธรรม และ ภูมิปัญญาท้องถิ่น	บริการชุมชนและสังคม	- การศาสนาวัฒนธรรม และนันทนาการ	กอง การศึกษาฯ	สำนักปลัด กองคลัง กองช่าง
๓	ยุทธศาสตร์การพัฒนาด้าน สิ่งแวดล้อมยั่งยืนน่าอยู่	บริการชุมชนและสังคม	- เคหะและชุมชน	กองช่าง	สำนักปลัด กองคลัง
		การเศรษฐกิจ	- การเกษตร	กองช่าง	สำนักปลัด กองคลัง
๔	ยุทธศาสตร์การพัฒนาด้าน คุณภาพชีวิตของ ประชาชน	บริหารทั่วไป	- บริหารทั่วไป	สำนักปลัด	กองคลัง กองช่าง กองการ ศึกษาฯ
			- รักษาความสงบภายใน	สำนักปลัด	
		การเศรษฐกิจ	- การเกษตร	สำนักปลัด	
			บริการชุมชนและสังคม	- สาธารณสุข	
		- สังคมสงเคราะห์		สำนักปลัด	
		- สร้างความเข้มแข็งของ ชุมชน		สำนักปลัด	
		- การศึกษา	กอง การศึกษาฯ		
		- เคหะและชุมชน	กองช่าง		
- การศาสนาวัฒนธรรม และนันทนาการ	กอง การศึกษาฯ				
การดำเนินงานอื่น	- งบกลาง	สำนักปลัด			
รวม	๔ ยุทธศาสตร์	๙ ด้าน	๑๕ แผนงาน		

**บัญชีสรุปโครงการพัฒนา
แผนพัฒนาท้องถิ่น (พ.ศ. ๒๕๖๖ - ๒๕๗๐)
องค์การบริหารส่วนตำบลท่าช้าง**

ยุทธศาสตร์	ปี ๒๕๖๖		ปี ๒๕๖๗		ปี ๒๕๖๘		ปี ๒๕๖๙		ปี ๒๕๗๐		รวม ๕ ปี	
	จำนวนโครงการ	งบประมาณ (บาท)	จำนวนโครงการ	งบประมาณ (บาท)	จำนวนโครงการ	งบประมาณ (บาท)	จำนวนโครงการ	งบประมาณ (บาท)	จำนวนโครงการ	งบประมาณ (บาท)	จำนวนโครงการ	งบประมาณ (บาท)
๑. ยุทธศาสตร์การพัฒนาด้านโครงสร้างพื้นฐานและบริการสาธารณะ	๑๒	๙,๕๓๒,๐๐๐	๑๒	๑๒,๒๗๐,๐๐๐	๑๒	๙,๓๕๒,๒๕๐	๑๐	๘,๐๙๑,๐๐๐	๔๒	๒๗,๔๒๓,๐๐๐	๘๘	๖๖,๖๖๘,๒๕๐
	๒	๓๓๐,๐๐๐	๒	๓๔๐,๐๐๐	๒	๓๔๐,๐๐๐	๒	๓๔๐,๐๐๐	๒	๓๔๐,๐๐๐	๑๐	๑,๖๙๐,๐๐๐
	๑๔	๙,๘๖๒,๐๐๐	๑๔	๑๒,๖๑๐,๐๐๐	๑๔	๙,๖๙๒,๒๕๐	๑๒	๘,๔๓๑,๐๐๐	๔๔	๒๗,๗๖๓,๐๐๐	๙๘	๖๘,๓๕๘,๒๕๐
๒. ยุทธศาสตร์การพัฒนาด้านประเพณีวัฒนธรรม และภูมิปัญญาท้องถิ่นในพื้นที่	๙	๒,๐๗๕,๐๐๐	๙	๒,๐๗๕,๐๐๐	๙	๒,๐๗๕,๐๐๐	๙	๒,๐๗๕,๐๐๐	๙	๒,๐๗๕,๐๐๐	๔๕	๑๐,๓๗๕,๐๐๐
	๙	๒,๐๗๕,๐๐๐	๙	๒,๐๗๕,๐๐๐	๙	๒,๐๗๕,๐๐๐	๙	๒,๐๗๕,๐๐๐	๙	๒,๐๗๕,๐๐๐	๔๕	๑๐,๓๗๕,๐๐๐
	๙	๒,๐๗๕,๐๐๐	๙	๒,๐๗๕,๐๐๐	๙	๒,๐๗๕,๐๐๐	๙	๒,๐๗๕,๐๐๐	๙	๒,๐๗๕,๐๐๐	๔๕	๑๐,๓๗๕,๐๐๐
๓. ยุทธศาสตร์การพัฒนาสิ่งแวดล้อมยั่งยืน	๒	๙๐๐,๐๐๐	๒	๙๐๐,๐๐๐	๒	๙๐๐,๐๐๐	๒	๙๐๐,๐๐๐	๒	๙๐๐,๐๐๐	๑๐	๔,๕๐๐,๐๐๐
	๒	๙๐๐,๐๐๐	๒	๙๐๐,๐๐๐	๒	๙๐๐,๐๐๐	๒	๙๐๐,๐๐๐	๒	๙๐๐,๐๐๐	๑๐	๔,๕๐๐,๐๐๐
	๔	๑,๒๒๐,๐๐๐	๔	๑,๒๒๐,๐๐๐	๔	๑,๒๒๐,๐๐๐	๔	๑,๒๒๐,๐๐๐	๔	๑,๒๒๐,๐๐๐	๒๐	๖,๑๐๐,๐๐๐
รวม	๙	๒,๐๗๕,๐๐๐	๙	๒,๐๗๕,๐๐๐	๙	๒,๐๗๕,๐๐๐	๙	๒,๐๗๕,๐๐๐	๙	๒,๐๗๕,๐๐๐	๔๕	๑๐,๓๗๕,๐๐๐
รวม	๒	๙๐๐,๐๐๐	๒	๙๐๐,๐๐๐	๒	๙๐๐,๐๐๐	๒	๙๐๐,๐๐๐	๒	๙๐๐,๐๐๐	๑๐	๔,๕๐๐,๐๐๐
รวม	๒	๙๐๐,๐๐๐	๒	๙๐๐,๐๐๐	๒	๙๐๐,๐๐๐	๒	๙๐๐,๐๐๐	๒	๙๐๐,๐๐๐	๑๐	๔,๕๐๐,๐๐๐
รวม	๔	๑,๒๒๐,๐๐๐	๔	๑,๒๒๐,๐๐๐	๔	๑,๒๒๐,๐๐๐	๔	๑,๒๒๐,๐๐๐	๔	๑,๒๒๐,๐๐๐	๒๐	๖,๑๐๐,๐๐๐

**บัญชีสรุปโครงการพัฒนา
แผนพัฒนาท้องถิ่น (พ.ศ. ๒๕๖๖ - ๒๕๗๐)
องค์การบริหารส่วนตำบลท่าช้าง**

ยุทธศาสตร์	ปี ๒๕๖๖		ปี ๒๕๖๗		ปี ๒๕๖๘		ปี ๒๕๖๙		ปี ๒๕๗๐		รวม ๕ ปี	
	จำนวนโครงการ	งบประมาณ (บาท)	จำนวนโครงการ	งบประมาณ (บาท)	จำนวนโครงการ	งบประมาณ (บาท)	จำนวนโครงการ	งบประมาณ (บาท)	จำนวนโครงการ	งบประมาณ (บาท)	จำนวนโครงการ	รวม ๕ ปี
๔. ยุทธศาสตร์การพัฒนาด้านคุณภาพชีวิต												
๔.๑ แผนงานบริหารทั่วไป	๕	๑๐๕,๐๐๐	๕	๑๐๕,๐๐๐	๕	๑๐๕,๐๐๐	๕	๑๐๕,๐๐๐	๕	๑๐๕,๐๐๐	๒๕	๕๒๕,๐๐๐
๔.๒ แผนงานรักษาความสงบภายใน	๔	๑๐๐,๐๐๐	๔	๑๐๐,๐๐๐	๔	๑๐๐,๐๐๐	๔	๑๐๐,๐๐๐	๔	๑๐๐,๐๐๐	๒๐	๔๔๐,๐๐๐
๔.๓ แผนงานการเกษตร	๓	๕๐,๐๐๐	๓	๕๐,๐๐๐	๓	๕๐,๐๐๐	๓	๕๐,๐๐๐	๓	๕๐,๐๐๐	๑๕	๒๕๐,๐๐๐
๔.๔ แผนงานสาธารณสุข	๔	๓๑๐,๐๐๐	๔	๓๑๐,๐๐๐	๔	๓๑๐,๐๐๐	๔	๓๑๐,๐๐๐	๔	๓๑๐,๐๐๐	๒๐	๑,๕๕๐,๐๐๐
๔.๕ แผนงานสังคมสงเคราะห์	๑	๒๐,๐๐๐	๑	๒๐,๐๐๐	๑	๒๐,๐๐๐	๑	๒๐,๐๐๐	๑	๒๐,๐๐๐	๕	๑๐๐,๐๐๐
๔.๖ แผนงานสร้างความเข้มแข็งของชุมชน	๒	๕๐,๐๐๐	๒	๕๐,๐๐๐	๒	๕๐,๐๐๐	๒	๕๐,๐๐๐	๒	๕๐,๐๐๐	๑๐	๒๕๐,๐๐๐
๔.๗ แผนงานการศึกษา	๖	๑,๔๒๕,๐๐๐	๖	๑,๔๒๕,๐๐๐	๖	๑,๔๒๕,๐๐๐	๖	๑,๔๒๕,๐๐๐	๖	๑,๔๒๕,๐๐๐	๓๐	๗,๑๒๕,๐๐๐
๔.๘ แผนงานเด็กหัดและชุมชน	๒	๓๐๐,๐๐๐	๒	๓๐๐,๐๐๐	๒	๓๐๐,๐๐๐	๒	๓๐๐,๐๐๐	๒	๓๐๐,๐๐๐	๑๐	๑,๕๐๐,๐๐๐
๔.๙ แผนงานการศึกษา	๓	๖๐๐,๐๐๐	๓	๖๐๐,๐๐๐	๓	๖๐๐,๐๐๐	๓	๖๐๐,๐๐๐	๓	๖๐๐,๐๐๐	๑๕	๓,๐๐๐,๐๐๐
วัฒนธรรมและนันทนาการ	๗	๖,๓๕๙,๐๐๐	๗	๖,๔๐๘,๐๐๐	๗	๖,๔๐๘,๐๐๐	๗	๖,๔๐๘,๐๐๐	๗	๖,๒๐๘,๐๐๐	๓๕	๓๒,๒๙๑,๐๐๐
๔.๑๐ แผนงานงบกลาง	๓๗	๙,๓๑๙,๐๐๐	๓๗	๙,๓๗๘,๐๐๐	๓๗	๙,๓๗๘,๐๐๐	๓๗	๙,๔๓๗,๐๐๐	๓๗	๙,๔๙๖,๐๐๐	๑๘๕	๔๗,๑๓๑,๐๐๐
รวมทั้งสิ้น	๖๔	๒๒,๔๗๒,๐๐๐	๖๔	๒๒,๓๖๔,๒๕๐	๖๔	๒๒,๒๕๓,๐๐๐	๖๒	๒๑,๒๐๘,๐๐๐	๖๒	๒๐,๖๓๖,๐๐๐	๓๕๘	๑๓๑,๙๖๔,๒๕๐

รายละเอียดโครงการพัฒนา

แผนพัฒนาท้องถิ่น (พ.ศ.๒๕๖๖-๒๕๗๐)

องค์การบริหารส่วนตำบลท่าช้าง อำเภอบ้านลาด จังหวัดเพชรบุรี

รายละเอียดโครงการพัฒนา

แผนพัฒนาท้องถิ่น (พ.ศ.๒๕๖๖ - ๒๕๗๐)

องค์การบริหารส่วนตำบลท่าช้าง อำเภอบ้านลาด จังหวัดเพชรบุรี

ก. ยุทธศาสตร์จังหวัดที่ ๑ การพัฒนาความมั่นคงด้านเศรษฐกิจจากฐานการท่องเที่ยวการค้าบริการและการเกษตรแบบครบวงจร

ข. ยุทธศาสตร์การพัฒนาขององค์กรปกครองส่วนท้องถิ่นในเขตจังหวัดที่ ๑ ยุทธศาสตร์การพัฒนาด้านโครงสร้างพื้นฐาน

๑. ยุทธศาสตร์การพัฒนาด้านโครงสร้างพื้นฐานและบริการสาธารณะ

๑.๑ แผนงานอุตสาหกรรมและการโยธา

ที่	โครงการ	วัตถุประสงค์	เป้าหมาย (ผลผลิตของโครงการ)	งบประมาณ				ตัวชี้วัด (KPI)	ผลที่คาดว่าจะได้รับ	หน่วยงาน รับผิดชอบ หลัก
				๒๕๖๖ (บาท)	๒๕๖๗ (บาท)	๒๕๖๘ (บาท)	๒๕๖๙ (บาท)			
๑	ก่อสร้างถนน คสล. สายหลัก จากประตูชุม วัดโพธิ์กุ่ม หมู่ที่ ๑	เพื่อใช้ในการ คมนาคมและ ขนส่งผลผลิต ทางการเกษตร	กว้าง ๕ เมตร ยาว ๓๗๐ เมตร หนา ๐.๑๕ เมตร หรือมีพื้นที่เท คอนกรีตไม่น้อยกว่า ๑,๘๕๐ ตารางเมตร ให้เส้นทางลงหินคลุก ตามสภาพพื้นที่	๙๕๐,๐๐๐	-	-	-	-	ประชาชนมี ถนนใช้สัญจร เพิ่มขึ้น	กองช่าง
๒	โครงการยกระดับพร้อม ขยายเขตลงคูิ่งสาย เรียบคลองชลประทาน หมู่ที่ ๑ - หมู่ที่ ๕ ฝั่งตรงข้ามวัดช้างร้าง	เพื่อใช้ในการ คมนาคมและ ขนส่งผลผลิต ทางการเกษตร	กว้าง ๖.๐๐ เมตร ยาว ๑,๙๖๕ เมตร	๕,๐๐๐,๐๐๐	-	-	-	-	ประชาชนมี ถนนใช้สัญจร เพิ่มขึ้น	กองช่าง

รายละเอียดโครงการพัฒนา

แผนพัฒนาท้องถิ่น (พ.ศ.๒๕๖๖ - ๒๕๗๐)

องค์การบริหารส่วนตำบลท่าช้าง อำเภอบ้านลาด จังหวัดเพชรบุรี

ก. ยุทธศาสตร์จังหวัดที่ ๑ การพัฒนาความมั่นคงด้านเศรษฐกิจจากฐานการท่องเที่ยวการค้าการบริการและการเกษตรแบบครบวงจร

ข. ยุทธศาสตร์การพัฒนาขององค์กรปกครองส่วนท้องถิ่นในเขตจังหวัดที่ ๑ ยุทธศาสตร์การพัฒนาด้านโครงสร้างพื้นฐาน

๑. ยุทธศาสตร์การพัฒนาด้านโครงสร้างพื้นฐานและบริการสาธารณะ

๑.๑ แผนงานอุตสาหกรรมและการโยธา

ที่	โครงการ	วัตถุประสงค์	เป้าหมาย (ผลลัพธ์ของโครงการ)	งบประมาณ				ตัวชี้วัด (KPI)	ผลที่คาดว่าจะได้รับ	หน่วยงาน รับผิดชอบหลัก	
				๒๕๖๖ (บาท)	๒๕๖๗ (บาท)	๒๕๖๘ (บาท)	๒๕๖๙ (บาท)				๒๕๗๐ (บาท)
๓	โครงการก่อสร้างถนนคอนกรีตเสริมเหล็กสายหลังบ้าน นายเอือน แสงทอง หมู่ที่ ๑	เพื่อใช้ในการคมนาคมและขนส่งผลผลิตทางการเกษตร	<p>ช่วงที่ ๑ กว้าง ๓ เมตร ยาว ๘๘ เมตร หนา ๐.๑๕ เมตร</p> <p>หรือมีพื้นที่คอนกรีตไม่น้อยกว่า ๒๖๔ ตารางเมตร</p> <p>ช่วงที่ ๒ กว้าง ๔ เมตร ยาว ๑๕๗ เมตร หนา ๐.๑๕ เมตร</p> <p>หรือมีพื้นที่คอนกรีตไม่น้อยกว่า ๒๒๘ ตารางเมตร</p> <p>ช่วงที่ ๓ กว้าง ๓.๕๐ เมตร ยาว ๔๒ เมตร หนา ๐.๑๕ เมตร</p> <p>หรือมีพื้นที่คอนกรีตไม่น้อยกว่า ๑๔๗ ตารางเมตร</p> <p>หรือมีพื้นที่คอนกรีตไม่น้อยกว่า ๑๔๗ ตารางเมตร</p> <p>หรือมีพื้นที่คอนกรีตไม่น้อยกว่า ๑๔๗ ตารางเมตร</p> <p>หรือมีพื้นที่คอนกรีตไม่น้อยกว่า ๑๔๗ ตารางเมตร</p>	-	๕๒๐,๐๐๐	-	-	-	ร้อยละของประชาชนมีถนนใช้สัญจรเพิ่มขึ้น	ประชาชนมีถนนใช้สัญจรเพิ่มขึ้น	กองช่าง

รายละเอียดโครงการพัฒนา

แผนพัฒนาท้องถิ่น (พ.ศ.๒๕๖๖ - ๒๕๗๐)

องค์การบริหารส่วนตำบลท่าช้าง อำเภอบ้านลาด จังหวัดเพชรบุรี

ก. ยุทธศาสตร์จังหวัดที่ ๑ การพัฒนาความมั่นคงด้านเศรษฐกิจฐานการท่องเที่ยวการค้าบริการและการเกษตรแบบครบวงจร

ข. ยุทธศาสตร์การพัฒนาขององค์การปกครองส่วนท้องถิ่นในเขตจังหวัดที่ ๑ ยุทธศาสตร์การพัฒนาด้านโครงสร้างพื้นฐาน

๑. ยุทธศาสตร์การพัฒนาด้านโครงสร้างพื้นฐานและบริการสาธารณะ

๑.๑ แผนงานอุตสาหกรรมและการโยธา

ที่	โครงการ	วัตถุประสงค์	เป้าหมาย (ผลผลิตของโครงการ)	งบประมาณ				ตัวชี้วัด (KPI)	ผลที่คาดว่าจะได้รับ	หน่วยงาน รับผิดชอบ
				๒๕๖๖ (บาท)	๒๕๖๗ (บาท)	๒๕๖๘ (บาท)	๒๕๗๐ (บาท)			
๔	โครงการก่อสร้างถนนคอนกรีตเสริมเหล็กสายจากวัดข้าง-สายไร่หลูก-คลองไร่จันท์ หมู่ที่ ๑	เพื่อใช้ในการคมนาคมและขนส่งผลผลิตทางการเกษตร	กว้าง ๓.๕ เมตร ยาว ๑,๐๒๐ เมตร หน้า ๐.๑๕ เมตร หรือมีพื้นที่คอนกรีตไม่น้อยกว่า ๓,๕๓๐ ตารางเมตร ใต้ทางลงดินคลุมตามสภาพพื้นที่	-	-	๑,๘๐๐,๐๐๐	-	ร้อยละของประชาชนมีถนนใช้เพิ่มขึ้น	ประชาชนมีถนนใช้สัญจรเพิ่มขึ้น	กองช่าง
๕	โครงการยกระดับพร้อมขยายเขตถนน หมู่ที่ ๑-หมู่ที่ ๕ ฝั่งลำห้วยทองคำ	เพื่อให้ประชาชนได้รับความสะดวกในการสัญจรไปมา	ก่อสร้างถนนลูกรัง ขนาดกว้าง ๕ เมตร ยาว ๓๕๐ เมตร	-	-	๖๕๐,๐๐๐	-	ร้อยละของประชาชนมีถนนใช้เพิ่มขึ้น	ประชาชนมีถนนใช้สัญจรเพิ่มขึ้น	กองช่าง
๖	โครงการปรับปรุงห้องน้ำบริเวณวัดข้าง หมู่ที่ ๑	เพื่อให้มีห้องน้ำไว้ใช้ในที่สาธารณะ	ห้องน้ำจำนวน ๑ ห้อง	-	-	-	๔๐,๐๐๐	ร้อยละของห้องน้ำไว้ใช้	ประชาชนมีห้องน้ำไว้ใช้	กองช่าง

รายละเอียดโครงการพัฒนา

แผนพัฒนาท้องถิ่น (พ.ศ.๒๕๖๖ - ๒๕๗๐)

องค์การบริหารส่วนตำบลท่าช้าง อำเภอบ้านลาด จังหวัดเพชรบุรี

ก. ยุทธศาสตร์จังหวัดที่ ๑ การพัฒนาความมั่นคงด้านเศรษฐกิจจากฐานการท่องเที่ยวการค้าการบริการและการเกษตรแบบครบวงจร

ข. ยุทธศาสตร์การพัฒนาขององค์กรปกครองส่วนท้องถิ่นในเขตจังหวัดที่ ๑ ยุทธศาสตร์การพัฒนาด้านโครงสร้างพื้นฐาน

๑. ยุทธศาสตร์การพัฒนาด้านโครงสร้างพื้นฐานและบริการสาธารณะ

๑.๑ แผนงานอุตสาหกรรมและการโยธา

ที่	โครงการ	วัตถุประสงค์	เป้าหมาย (ผลผลิตของโครงการ)	งบประมาณ				ตัวชี้วัด (KPI)	ผลที่คาดว่าจะได้รับ	หน่วยงาน รับผิดชอบหลัก
				๒๕๖๖ (บาท)	๒๕๖๗ (บาท)	๒๕๖๘ (บาท)	๒๕๖๙ (บาท)			
๗	โครงการต่อเติมศาลา อเนกประสงค์ หมู่ที่ ๑	เพื่อให้มีสถานที่ใน การจัดกิจกรรม	ศาลา จำนวน ๑ หลัง	-	-	-	-	๕๐๐,๐๐๐	ประชาชนมี สถานที่จัด กิจกรรม เพิ่มขึ้น	กองช่าง
๘	โครงการจัดทำป้ายบอก ทาง หมู่ที่ ๑ - หมู่ที่ ๘	เพื่อประชาสัมพันธ์ และบอกจุดต่างๆ ภายในหมู่บ้าน	ป้ายบอกทาง หมู่ที่ ๑ - หมู่ที่ ๘	-	-	-	-	๒๐,๐๐๐	ประชาสัมพันธ์ ข้อบกพร่อง ต่างๆภายใน หมู่บ้าน	กองช่าง
๙	โครงการจัดทำโรงเรือน ด้วยไม้สำหรับรับน้ำ ชุมชน หมู่ที่ ๑	เพื่อให้ประชาชน ในท้องถิ่นมีรายได้ เพิ่มขึ้น	โรงเรือนที่ทำด้วยไม้สำหรับ ร้านค้าชุมชน	-	-	-	-	๑๐๐,๐๐๐	ประชาชนมี รายได้จาก การค้าขาย สินค้าเพิ่มขึ้น	กองช่าง

รายละเอียดโครงการพัฒนา

แผนพัฒนาท้องถิ่น (พ.ศ.๒๕๖๖ - ๒๕๗๐)

องค์การบริหารส่วนตำบลท่าช้าง อำเภอบ้านลาด จังหวัดเพชรบุรี

ก. ยุทธศาสตร์จังหวัดที่ ๑ การพัฒนาความมั่นคงด้านเศรษฐกิจจากฐานการท่องเที่ยวการค้าบริการและการเกษตรแบบครบวงจร

ข. ยุทธศาสตร์การพัฒนาขององค์กรปกครองส่วนท้องถิ่นในเขตจังหวัดที่ ๑ ยุทธศาสตร์การพัฒนาด้านโครงสร้างพื้นฐาน

๑. ยุทธศาสตร์การพัฒนาด้านโครงสร้างพื้นฐานและบริการสาธารณะ

๑.๑ แผนงานอุตสาหกรรมและการโยธา

ที่	โครงการ	วัตถุประสงค์	เป้าหมาย (ผลผลิตของโครงการ)	งบประมาณ					ตัวชี้วัด (KPI)	ผลที่คาดว่าจะได้รับ	หน่วยงาน รับผิดชอบ หลัก
				๒๕๖๖ (บาท)	๒๕๖๗ (บาท)	๒๕๖๘ (บาท)	๒๕๖๙ (บาท)	๒๕๗๐ (บาท)			
๑๐	โครงการจัดทำป้ายชื่อหมู่บ้าน และประวัติความเป็นมาเป็นภาษาไทยและภาษาอังกฤษ หมู่ที่ ๑ - หมู่ที่ ๘	เพื่อประชาสัมพันธ์ประวัติความเป็นมาเป็นภาษาไทยและภาษาอังกฤษ	ป้ายชื่อหมู่บ้าน และประวัติความเป็นมาเป็นภาษาไทยและภาษาอังกฤษ	-	-	-	-	๑๐๐,๐๐๐	ป้ายชื่อหมู่บ้าน และประวัติความเป็นมาเป็นภาษาไทยและภาษาอังกฤษ อังกฤษ	ประชาสัมพันธ์หมู่บ้าน และประวัติความเป็นมาของหมู่บ้าน	กองช่าง
๑๑	โครงการยกระดับถนนลงหินคลุกพร้อมวางท่อระบายน้ำสายน้ำวัง - นาหัวกระได หมู่ที่ ๑	เพื่อใช้ในการคมนาคมและขนส่งผลผลิตทางการเกษตร	กว้าง ๕ เมตร ยาว ๕๐๐ เมตร	-	-	-	-	๑,๐๐๐,๐๐๐	ร้อยละของประชาชนมีถนนใช้สัญจรเพิ่มขึ้น	ประชาชนมีถนนใช้สัญจรเพิ่มขึ้น	กองช่าง
๑๒	โครงการก่อสร้างสะพาน คสล.ข้ามคลองชลประทาน หมู่ที่ ๑ - หมู่ที่ ๕	เพื่อความสะดวกรวดเร็วปลอดภัยในการสัญจรเข้ามา	กว้าง ๖.๐๐ เมตร ยาว ๔.๐๐ เมตร	-	-	-	-	๒,๐๐๐,๐๐๐	สะพาน ๑ แห่ง	ประชาชนได้รับความสะดวกในการสัญจรไปมา	กองช่าง

รายละเอียดโครงการพัฒนา

แผนพัฒนาท้องถิ่น (พ.ศ.๒๕๖๖ - ๒๕๗๐)

องค์การบริหารส่วนตำบลท่าช้าง อำเภอบ้านลาด จังหวัดเพชรบุรี

ก. ยุทธศาสตร์จังหวัดที่ ๑ การพัฒนาความมั่นคงด้านเศรษฐกิจจากฐานการท่องเที่ยวการค้าการบริการและการเกษตรแบบครบวงจร

ข. ยุทธศาสตร์การพัฒนาขององค์กรปกครองส่วนท้องถิ่นในเขตจังหวัดที่ ๑ ยุทธศาสตร์การพัฒนาด้านโครงสร้างพื้นฐาน

๑. ยุทธศาสตร์การพัฒนาด้านโครงสร้างพื้นฐานและบริการสาธารณะ

๑.๑ แผนงานอุตสาหกรรมและการโยธา

ที่	โครงการ	วัตถุประสงค์	เป้าหมาย (ผลผลิตของโครงการ)	งบประมาณ					ตัวชี้วัด (KPI)	ผลที่คาดว่าจะ ได้รับ	หน่วยงาน รับผิดชอบ
				๒๕๖๖ (บาท)	๒๕๖๗ (บาท)	๒๕๖๘ (บาท)	๒๕๖๙ (บาท)	๒๕๗๐ (บาท)			
๑๓	โครงการก่อสร้างลานกีฬาสวนสุขภาพ หมู่ที่ ๑	เพื่อใช้เป็นสถานที่พักผ่อนและออกกำลังกายของประชาชนในพื้นที่ หมู่ที่ ๑	ดำเนินการก่อสร้างสวนสาธารณะ หมู่ที่ ๑	-	-	-	-	๖๐๐,๐๐๐	มีส่วน สุขภาพ ๑ แห่ง	ประชาชนในพื้นที่ หมู่ที่ ๑ มีสถานที่พักผ่อนหย่อนใจและสถานที่ออกกำลังกาย	กองช่าง
๑๔	ปรับปรุงถนน คสล. สายข้างศาลา หมู่ที่ ๑	เพื่อใช้ในการคมนาคมและขนส่งผลผลิตทางการเกษตร	กว้างเฉลี่ยประมาณ ๖-๑๘ ม. ยาว ๓๐ ม. หรือมีพื้นที่เทคอนกรีตรวมประมาณ ๒๖๕.๕๐ ตร.ม.	-	-	-	-	๑๔๘,๐๐๐	ร้อยละ ประชาชนมี ถนนที่ใช้ เพิ่มขึ้น	ประชาชนมีถนน สัญจรเพิ่มขึ้น	กองช่าง

รายละเอียดโครงการพัฒนา

แผนพัฒนาท้องถิ่น (พ.ศ.๒๕๖๖ - ๒๕๗๐)

องค์การบริหารส่วนตำบลท่าช้าง อำเภอบ้านลาด จังหวัดเพชรบุรี

ก. ยุทธศาสตร์จังหวัดที่ ๑ การพัฒนาความมั่นคงด้านเศรษฐกิจฐานการท่องเที่ยวการค้าบริการและการเกษตรแบบครบวงจร

ข. ยุทธศาสตร์การพัฒนาขององค์การปกครองส่วนท้องถิ่นในเขตจังหวัดที่ ๑ ยุทธศาสตร์การพัฒนาด้านโครงสร้างพื้นฐาน

๑. ยุทธศาสตร์การพัฒนาด้านโครงสร้างพื้นฐานและบริการสาธารณะ

๑.๑ แผนงานอุตสาหกรรมและการโยธา

ที่	โครงการ	วัตถุประสงค์	เป้าหมาย (ผลผลิตของโครงการ)	งบประมาณ				ตัวชี้วัด (KPI)	ผลที่คาดว่าจะ ได้รับ	หน่วยงาน รับผิดชอบ หลัก
				๒๕๖๖ (บาท)	๒๕๖๗ (บาท)	๒๕๖๘ (บาท)	๒๕๖๙ (บาท)			
๑๕	ขุดลอกคลองพร้อม ยกระดับถนนสายป่าช้า นารี หมู่ที่ ๑	เพื่อระบายน้ำและ ใช้ถนนในการ คมนาคม	กว้าง ๗ ม. ยาว ๕๐๐ ม. ลึกเฉลี่ย ๑.๕๐ ม.	-	-	-	-	๓๐๐,๐๐๐	ร้อยละ ประชาชนได้ใช้ น้ำเพื่อการ เกษตรเพิ่มขึ้น	กองช่าง
๑๖	ก่อสร้างหลังคา อเนกประสงค์คลุมลาน คอนกรีต หมู่ที่ ๑	เพื่อใช้ทำกิจกรรม ของประชาชน	กว้าง ๑๐ ม. ยาว ๑๒ ม.	-	-	-	-	๕๐๐,๐๐๐	ร้อยละ ประชาชนมี สถานที่ทำ กิจกรรมเพิ่มขึ้น	กองช่าง
๑๗	วางท่อระบายน้ำพร้อม บ่อพักถนนสายหลัก หมู่ ที่ ๑	เพื่อระบายน้ำ สะดวก	ยาวประมาณ ๕๗๐ ม.	-	-	-	-	๑๐๐,๐๐๐	จำนวนแหล่งน้ำ มีการระบายน้ำ ที่เพิ่มขึ้น	กองช่าง
๑๘	ปรับปรุงซ่อมแซมท่อ ระบายน้ำ บ้านนาย ชะลอ หมู่ที่ ๑	เพื่อระบายน้ำ สะดวก	ยาวประมาณ ๑๒ ม.	-	-	-	-	๑๐๐,๐๐๐	จำนวนท่อ ระบายน้ำที่ดี เพิ่มขึ้น	กองช่าง

รายละเอียดโครงการพัฒนา

แผนพัฒนาท้องถิ่น (พ.ศ.๒๕๖๖ - ๒๕๗๐)

องค์การบริหารส่วนตำบลท่าช้าง อำเภอบ้านลาด จังหวัดเพชรบุรี

ก. ยุทธศาสตร์จังหวัดที่ ๑ การพัฒนาความมั่นคงด้านเศรษฐกิจจากฐานการท่องเที่ยวการค้าการบริการและการเกษตรแบบครบวงจร

ข. ยุทธศาสตร์การพัฒนาขององค์กรปกครองส่วนท้องถิ่นในเขตจังหวัดที่ ๑ ยุทธศาสตร์การพัฒนาด้านโครงสร้างพื้นฐาน

๑. ยุทธศาสตร์การพัฒนาด้านโครงสร้างพื้นฐานและบริการสาธารณะ

๑.๑ แผนงานอุตสาหกรรมและการโยธา

ที่	โครงการ	วัตถุประสงค์	เป้าหมาย (ผลผลิตของโครงการ)	งบประมาณ				ตัวชี้วัด (KPI)	ผลที่คาดว่าจะได้รับ	หน่วยงาน รับผิดชอบ หลัก
				๒๕๖๖ (บาท)	๒๕๖๗ (บาท)	๒๕๖๘ (บาท)	๒๕๖๙ (บาท)			
๑๙	วางท่อระบายน้ำพร้อม บ่อพัก สายบ้านป่าจำ หมู่ที่ ๑	เพื่อระบายน้ำ สะดวก	ขนาด Ø ๐.๖๐ ม. ยาว ประมาณ ๓๖ ม.	-	-	-	-	๑๐๐,๐๐๐	ร้อยละ ประชาชนมี วางระบาย น้ำใช้ได้ดี เพิ่มขึ้น	กองช่าง
๒๐	ต่อเติมหลังคา อเนกประสงค์คลุมลาน หมู่ที่ ๒	เพื่อใช้ทำกิจกรรม ของประชาชน	จุดที่ ๑ กว้าง ๑๒ เมตร ยาว ๑๘ เมตร จุดที่ ๒ กว้าง ๔.๕๐ เมตร ยาว ๑๘ เมตร	๖๕๐,๐๐๐	-	-	-	-	ร้อยละ ประชาชนมี สถานที่ทำ กิจกรรม เพิ่มขึ้น	กองช่าง
๒๑	ก่อสร้างศาลา อเนกประสงค์หลังพ้อ ทองคำ หมู่ที่ ๒	เพื่อใช้ทำกิจกรรม ของประชาชน	กว้าง ๑๒ เมตร ยาว ๒๐ เมตร สูง ๕ เมตร	-	๘๕๐,๐๐๐	-	-	-	ร้อยละ ประชาชนมี สถานที่ทำ กิจกรรม เพิ่มขึ้น	กองช่าง

รายละเอียดโครงการพัฒนา

แผนพัฒนาท้องถิ่น (พ.ศ.๒๕๖๖ - ๒๕๗๐)

องค์การบริหารส่วนตำบลท่าช้าง อำเภอบ้านลาด จังหวัดเพชรบุรี

ก. ยุทธศาสตร์จังหวัดที่ ๑ การพัฒนาความมั่นคงด้านเศรษฐกิจจากฐานการค้าบริการและการเกษตรแบบครบวงจร

ข. ยุทธศาสตร์การพัฒนาขององค์กรปกครองส่วนท้องถิ่นในเขตจังหวัดที่ ๑ ยุทธศาสตร์การพัฒนาด้านโครงสร้างพื้นฐาน

๑. ยุทธศาสตร์การพัฒนาด้านโครงสร้างพื้นฐานและบริการสาธารณะ

๑.๑ แผนงานอุตสาหกรรมและการโยธา

ที่	โครงการ	วัตถุประสงค์	เป้าหมาย (ผลผลิตของโครงการ)	งบประมาณ				ตัวชี้วัด (KPI)	ผลที่คาดว่าจะได้รับ	หน่วยงาน รับผิดชอบ หลัก
				๒๕๖๖ (บาท)	๒๕๖๗ (บาท)	๒๕๖๘ (บาท)	๒๕๖๙ (บาท)			
๒๒	ก่อสร้างประตูระบาย น้ำพร้อมเรียงหินกัน เซาะ หมู่ที่ ๒	เพื่อระบายน้ำและ ป้องกันกัดเซาะ	กว้าง ๔ ม. ยาว ๖ ม.	-	-	๕๐๐,๐๐๐	-	-	ร้อยละ ประชาชนมี วางระบายน้ำ ใช้ระบายน้ำ ได้ดีเพิ่มขึ้น	กองช่าง
๒๓	ก่อสร้างถนน คสล. สายเลียบริมท้ายโพธิ์ กรุ หมู่ที่ ๒	เพื่อใช้ในการ คมนาคมและขนส่ง ผลผลิตทางการ เกษตร	กว้าง ๔ ม. ยาว ๗๔๐ ม. หนา ๐.๑๕ ม. ใต้ทาง ลงหินคลุกตามสภาพ พื้นที่	-	-	-	๑,๕๐๐,๐๐๐	-	ประชาชนมี ถนนสัญจร เพิ่มขึ้น	กองช่าง
๒๔	ก่อสร้างห้องน้ำพร้อม เท้านคอนกรีตเสริม เหล็ก หมู่ที่ ๓	เพื่อใช้สถานที่ ประกอบกิจกรรม	กว้าง ๔ ม. ยาว ๔ ม. สูง ๒.๕๐ ม.	-	-	-	-	-	มีสถานที่ ประกอบ กิจกรรม เพิ่มขึ้น	กองช่าง

รายละเอียดโครงการพัฒนา

แผนพัฒนาท้องถิ่น (พ.ศ.๒๕๖๖ - ๒๕๗๐)

องค์การบริหารส่วนตำบลท่าช้าง อำเภอบ้านลาด จังหวัดเพชรบุรี

ก. ยุทธศาสตร์จังหวัดที่ ๑ การพัฒนาความมั่นคงด้านเศรษฐกิจจากฐานการท่องเที่ยวการค้าการบริการและการเกษตรแบบครบวงจร

ข. ยุทธศาสตร์การพัฒนาขององค์กรปกครองส่วนท้องถิ่นในเขตจังหวัดที่ ๑ ยุทธศาสตร์การพัฒนาด้านโครงสร้างพื้นฐาน

๑. ยุทธศาสตร์การพัฒนาด้านโครงสร้างพื้นฐานและบริการสาธารณะ

๑.๑ แผนงานอุตสาหกรรมและการโยธา

ที่	โครงการ	วัตถุประสงค์	เป้าหมาย (ผลผลิตของโครงการ)	งบประมาณ					ตัวชี้วัด (KPI)	ผลที่คาดว่าจะได้รับ	หน่วยงาน รับผิดชอบ หลัก
				๒๕๖๖ (บาท)	๒๕๖๗ (บาท)	๒๕๖๘ (บาท)	๒๕๖๙ (บาท)	๒๕๗๐ (บาท)			
๒๕	ขยายเขตไฟฟ้าล้าหัวยกระชาย หมู่ที่ ๓	เพื่อให้มีไฟฟ้าสาธารณะ	ยาว ๒๓๕ ม.	-	๕๐๐,๐๐๐	-	-	-	ร้อยละประชาชน มีไฟฟ้าสาธารณะ ใช้เพิ่มขึ้น	มีไฟฟ้า สาธารณะ เพิ่มขึ้น	กองช่าง
๒๖	ปรับระดับพื้นศาลาหมู่ที่ ๓	เพื่อให้มีสถานที่ ประกอบกิจกรรม	กว้าง ๑๐ ม. ยาว ๒๐ ม. หน้า ๐.๑๐ ม.	-	-	๑๐๐,๐๐๐	-	-	ร้อยละของ ประชาชนมี สถานที่ประกอบ กิจกรรมเพิ่มขึ้น	มีสถานที่ ประกอบ กิจกรรม เพิ่มขึ้น	กองช่าง
๒๗	โครงการก่อสร้างถนนคอนกรีตที่ถนนคอนกรีตเสริมเหล็กเดิมจากหน้าโบสถ์วัดโพธิ์กร หมู่ที่ ๓ - หมู่ที่ ๑	เพื่อใช้ในการคมนาคม และขนส่งผลผลิต ทางการเกษตร	กว้าง ๕ เมตร ยาว ๑๖๑ เมตร หน้า ๐.๑๕ เมตร หรือมี พื้นที่เทคอนกรีตไม่ น้อยกว่า ๘๐๕ ตาราง เมตร พร้อมลงไหล่ทาง หินคลุกตามสภาพ	-	-	-	๖๕๐,๐๐๐	-	ร้อยละของ ประชาชนมีถนน ใช้เพิ่มขึ้น	ประชาชนมี ถนนใช้สัญจร เพิ่มขึ้น	กองช่าง

รายละเอียดโครงการพัฒนา

แผนพัฒนาท้องถิ่น (พ.ศ.๒๕๖๖ - ๒๕๗๐)

องค์การบริหารส่วนตำบลท่าช้าง อำเภอบ้านลาด จังหวัดเพชรบุรี

ก. ยุทธศาสตร์จังหวัดที่ ๑ การพัฒนาความมั่นคงด้านเศรษฐกิจจากฐานการค้าการบริการและการเกษตรแบบครบวงจร

ข. ยุทธศาสตร์การพัฒนาขององค์กรปกครองส่วนท้องถิ่นในเขตจังหวัดที่ ๑ ยุทธศาสตร์การพัฒนาด้านโครงสร้างพื้นฐาน

๑. ยุทธศาสตร์การพัฒนาด้านโครงสร้างพื้นฐานและบริการสาธารณะ

๑.๑ แผนงานอุตสาหกรรมและการโยธา

ที่	โครงการ	วัตถุประสงค์	เป้าหมาย (ผลผลิตของโครงการ)	งบประมาณ					ตัวชี้วัด (KPI)	ผลที่คาดว่าจะ ได้รับ	หน่วยงาน รับผิดชอบ หลัก
				๒๕๖๖ (บาท)	๒๕๖๗ (บาท)	๒๕๖๘ (บาท)	๒๕๖๙ (บาท)	๒๕๗๐ (บาท)			
๒๘	โครงการวางท่อระบาย น้ำพร้อมบ่อพักหลัง โรงเรียนวัดโพธิ์กรู พร้อมเลนลูกรัง หมู่ที่ ๓ - หมู่ที่ ๔	เพื่อให้พื้นที่ไม่ถูกน้ำ ท่วมซ้ำ	วางท่อระบายน้ำ ความ ยาว ๘๘ เมตร พร้อมเลน ลูกรัง	-	-	-	-	๘๕๐,๐๐๐	ร้อยละของพื้นที่ ไม่ถูกน้ำท่วมซ้ำ	พื้นที่ไม่ถูกน้ำท่วม ซ้ำ	กองช่าง
๒๙	โครงการก่อสร้างหลังคา คลุมลานอเนกประสงค์ ศูนย์พัฒนาเด็กเล็ก ตำบล องค์การบริหาร ส่วนตำบลท่าช้าง	จัดเป็นสถานที่จัด กิจกรรมของเด็กใน ศูนย์พัฒนาเด็กเล็ก องค์การบริหารส่วน ตำบลท่าช้าง	ขนาดกว้าง ๑๕ เมตร ยาว ๒๕ เมตร สูง ๕.๐๐ เมตร	-	-	-	-	๓,๐๐๐,๐๐๐	ร้อยละของเด็ก นักเรียนได้รับ ความสะดวก มากขึ้น	มีสถานที่จัด กิจกรรมเด็กใน ศูนย์พัฒนาเด็กเล็ก ได้รับความสะดวก ปลอดภัย	กองช่าง
๓๐	โครงการก่อสร้างรั้ว คอนกรีตเสริมเหล็กกรอบ อาคารสำนักงาน องค์การบริหารส่วน ตำบลท่าช้างพร้อมรั้ว สแตนเลส	เพื่อเป็นการป้องกัน ดูแลรักษาความ ปลอดภัยใน ทรัพย์สินของทาง ราชการ	ก่อสร้างรั้วรอบองค์การ บริหารส่วนตำบลท่าช้าง	-	-	-	-	๓,๐๐๐,๐๐๐	ป้องกันดูแล ทรัพย์สินของ ทางราชการ อย่างมี ประสิทธิภาพ	ป้องกัน ดูแล รักษา ความปลอดภัยใน ทรัพย์สินของทาง ราชการ	กองช่าง

รายละเอียดโครงการพัฒนา

แผนพัฒนาท้องถิ่น (พ.ศ.๒๕๖๖ - ๒๕๗๐)

องค์การบริหารส่วนตำบลท่าช้าง อำเภอบ้านลาด จังหวัดเพชรบุรี

ก. ยุทธศาสตร์จังหวัดที่ ๑ การพัฒนาความมั่นคงด้านเศรษฐกิจฐานการท่องเที่ยวการค้าบริการและการเกษตรแบบครบวงจร

ข. ยุทธศาสตร์การพัฒนาขององค์กรปกครองส่วนท้องถิ่นในเขตจังหวัดที่ ๑ ยุทธศาสตร์การพัฒนาด้านโครงสร้างพื้นฐาน

๑. ยุทธศาสตร์การพัฒนาด้านโครงสร้างพื้นฐานและบริการสาธารณะ

๑.๑ แผนงานอุตสาหกรรมและการโยธา

ที่	โครงการ	วัตถุประสงค์	เป้าหมาย (ผลผลิตของ โครงการ)	งบประมาณ					ตัวชี้วัด (KPI)	ผลที่คาดว่าจะได้รับ	หน่วยงาน รับผิดชอบ หลัก
				๒๕๖๖ (บาท)	๒๕๖๗ (บาท)	๒๕๖๘ (บาท)	๒๕๖๙ (บาท)	๒๕๗๐ (บาท)			
๓๑	ก่อสร้างถนน คสล. สายเลียบบคลองโพธิ์กรู (ฝั่งตะวันออก) หมู่ที่ ๓	เพื่อใช้ในการคมนาคม และขนส่งผลผลิต ทางการเกษตร	กว้าง ๖ ม. ยาว ๑๖๘ ม. หน้า ๐.๑๕ ม.	-	-	-	-	๕๒๔,๐๐๐	ร้อยละของ ประชาชนมีถนน ใช้สัญจรเพิ่มขึ้น	ประชาชนมี ถนนสัญจร เพิ่มขึ้น	กองช่าง
๓๒	ขุดลอกลำห้วยกระชาย หมู่ที่ ๓	เพื่อระบายน้ำสะดวก	กว้าง ๑๒ ม. ยาว ๑,๔๐๐ ม. ลึกเฉลี่ย ๑.๕๐ ม.	-	-	-	-	๕๐๐,๐๐๐	ร้อยละประชาชน มีลำห้วยที่ระบาย น้ำได้ดีเพิ่มขึ้น	มีลำห้วยที่ ระบายน้ำได้ดี เพิ่มขึ้น	กองช่าง
๓๓	ก่อสร้างถนน คสล. สายริมห้วยกระชาย หมู่ที่ ๔	เพื่อใช้ในการคมนาคม และขนส่งผลผลิต ทางการเกษตร	กว้าง ๔ เมตร ยาว ๑๘๗ เมตร	๔๐๐,๐๐๐	-	-	-	-	ร้อยละประชาชน มีถนนใช้สัญจร เพิ่มขึ้น	ประชาชนมี ถนนสัญจร เพิ่มขึ้น	กองช่าง
๓๔	ปรับปรุงศาลากลาง หมู่บ้านเป็นศูนย์เรียนรู้ หมู่ที่ ๔	เพื่อใหม่แหล่งเรียนรู้ เพิ่ม	กว้าง ๑๐ ม. ยาว ๑๒ ม.	-	๕๐๐,๐๐๐	-	-	-	ร้อยละประชาชน มีแหล่งเรียนรู้ เพิ่มขึ้น	ประชาชนมี แหล่งเรียนรู้ เพิ่มขึ้น	กองช่าง

รายละเอียดโครงการพัฒนา

แผนพัฒนาท้องถิ่น (พ.ศ.๒๕๖๖ - ๒๕๗๐)

องค์การบริหารส่วนตำบลท่าช้าง อำเภอบ้านลาด จังหวัดเพชรบุรี

ก. ยุทธศาสตร์จังหวัดที่ ๑ การพัฒนาความมั่นคงด้านเศรษฐกิจจากฐานการท่องเที่ยวภาคบริการและการเกษตรแบบครบวงจร

ข. ยุทธศาสตร์การพัฒนาขององค์กรปกครองส่วนท้องถิ่นในเขตจังหวัดที่ ๑ ยุทธศาสตร์การพัฒนาด้านโครงสร้างพื้นฐาน

๑. ยุทธศาสตร์การพัฒนาด้านโครงสร้างพื้นฐานและบริการสาธารณะ

๑.๑ แผนงานอุตสาหกรรมและการโยธา

ที่	โครงการ	วัตถุประสงค์	เป้าหมาย (ผลผลิตของ โครงการ)	งบประมาณ					ตัวชี้วัด (KPI)	ผลที่คาดว่าจะได้รับ	หน่วยงาน รับผิดชอบ หลัก
				๒๕๖๖ (บาท)	๒๕๖๗ (บาท)	๒๕๖๘ (บาท)	๒๕๖๙ (บาท)	๒๕๗๐ (บาท)			
๓๕	ถมดินลาน อเนกประสงค์พร้อม วางระบบน้ำ คสล. (รูปถ้วย) หมู่ที่ ๔	เพื่อมสถานที่ประกอบ กิจกรรมและวาง ระบบน้ำ	กว้าง ๔๐ ม. ยาว ๔๙ ม. สูงเฉลี่ย ๑.๒๐ ม. วางระบบน้ำ คสล. (รูปถ้วย) ขนาด ปากกว้าง ๐.๔๐ ม. ยาว ๕๐ ม. สูง ๑.๒๐ ม. หนา ๐.๑๐ ม.	-	-	๖๙๐,๐๐๐	-	-	ร้อยละประชาชน มีสถานที่ ประกอบ กิจกรรม	ประชาชนมี สถานที่ ประกอบ กิจกรรม	กองช่าง
๓๖	ขุดลอกคูระบายน้ำ ตาม - บ้านตาดี หมู่ที่ ๔	เพื่อให้ระบบน้ำดีขึ้น	กว้าง ๑.๕๐ ม. ยาว ๒๐๐ ม. ลึกเฉลี่ย ๐.๕๐ ม.	-	-	-	๑๒๐,๐๐๐	-	ร้อยละประชาชน มีคูระบายน้ำได้ ดีเพิ่มขึ้น	ประชาชนมี คูระบายน้ำได้ ดีเพิ่มขึ้น	กองช่าง
๓๗	ยกระดับถนนสาย ศาลากลางหมู่บ้าน-ลำ ห้วยกระชาย หมู่ที่ ๔	เพื่อให้มีถนนใช้ในการ สัญจร	กว้าง ๔ ม. ยาว ๑๕๐ ม. สูงเฉลี่ย ๑.๒๐ ม.	-	-	-	๓๕๐,๐๐๐	-	ร้อยละประชาชน มีถนนสัญจร เพิ่มขึ้น	ประชาชนมี ถนนสัญจร เพิ่มขึ้น	กองช่าง

รายละเอียดโครงการพัฒนา

แผนพัฒนาท้องถิ่น (พ.ศ.๒๕๖๖ - ๒๕๗๐)

องค์การบริหารส่วนตำบลท่าช้าง อำเภอบ้านลาด จังหวัดเพชรบุรี

ก. ยุทธศาสตร์จังหวัดที่ ๑ การพัฒนาความมั่นคงด้านเศรษฐกิจจากฐานการค้าบริการและการเกษตรแบบครบวงจร

ข. ยุทธศาสตร์การพัฒนาขององค์กรปกครองส่วนท้องถิ่นในเขตจังหวัดที่ ๑ ยุทธศาสตร์การพัฒนาด้านโครงสร้างพื้นฐาน

๑. ยุทธศาสตร์การพัฒนาด้านโครงสร้างพื้นฐานและบริการสาธารณะ

๑.๑ แผนงานอุตสาหกรรมและการโยธา

ที่	โครงการ	วัตถุประสงค์	เป้าหมาย (ผลผลิตของโครงการ)	งบประมาณ				ตัวชี้วัด (KPI)	ผลที่คาดว่าจะได้รับ	หน่วยงาน รับผิดชอบ
				๒๕๖๖ (บาท)	๒๕๖๗ (บาท)	๒๕๖๘ (บาท)	๒๕๗๐ (บาท)			
๓๘	ปรับปรุงอาคาร อเนกประสงค์ (ทรงไทย) หมู่ที่ ๕	เพื่อเพิ่มสถานที่จัด กิจกรรม	กว้าง ๘ เมตร ยาว ๑๒ เมตร	-	-	-	-	ร้อยละ ประชาชนมี สถานที่จัด กิจกรรม เพิ่มขึ้น	ประชาชนมี สถานที่จัด กิจกรรม เพิ่มขึ้น	กองช่าง
๓๙	โครงการก่อสร้าง สะพาน คสล.ข้าม คลองชลประทาน	เพื่อความสะดวก รวดเร็วปลอดภัยใน การสัญจรไปมา	กว้าง ๖.๐๐ เมตร ยาว ๔.๐๐ เมตร	๒,๐๐๐,๐๐๐	-	-	-	สะพาน ๑ แห่ง	ประชาชนได้รับ ความสะดวก รวดเร็วและ ปลอดภัยใน การสัญจรไปมา	กองช่าง
๔๐	ก่อสร้างรางระบายน้ำ คสล. (รูปตัวยู) ตีแยก บ้านเก่า - ลำห้วย ทองคำ หมู่ที่ ๕	เพื่อให้ระบายน้ำได้ดี	ขนาดปากกว้าง ๐.๔๐ ม. ยาว ๗๗๐ ม. สูง ๐.๖๐ ม. หน้า ๐.๑๐ ม.	-	-	๒,๓๑๐,๐๐๐	-	ร้อยละ ประชาชนมี ระบบการ ระบายน้ำที่ ดีขึ้น	ประชาชนมี ระบบการ ระบายน้ำที่ ดีขึ้น	กองช่าง

รายละเอียดโครงการพัฒนา

แผนพัฒนาท้องถิ่น (พ.ศ.๒๕๖๖ - ๒๕๗๐)

องค์การบริหารส่วนตำบลท่าช้าง อำเภอบ้านลาด จังหวัดเพชรบุรี

ก. ยุทธศาสตร์จังหวัดที่ ๑ การพัฒนาความมั่นคงด้านเศรษฐกิจจากฐานการท่องเที่ยวการค้าบริการและการเกษตรแบบครบวงจร

ข. ยุทธศาสตร์การพัฒนาขององค์กรปกครองส่วนท้องถิ่นในเขตจังหวัดที่ ๑ ยุทธศาสตร์การพัฒนาด้านโครงสร้างพื้นฐาน

๑. ยุทธศาสตร์การพัฒนาด้านโครงสร้างพื้นฐานและบริการสาธารณะ

๑.๑ แผนงานอุตสาหกรรมและการโยธา

ที่	โครงการ	วัตถุประสงค์	เป้าหมาย (ผลผลิตของโครงการ)	งบประมาณ					ตัวชี้วัด (KPI)	ผลที่คาดว่าจะได้รับ	หน่วยงานรับผิดชอบหลัก
				๒๕๖๖ (บาท)	๒๕๖๗ (บาท)	๒๕๖๘ (บาท)	๒๕๖๙ (บาท)	๒๕๗๐ (บาท)			
๔๑	วางท่อระบายน้ำทิ้งคสล. พร้อมบ่อพักคสล. จากบ้านนายคต - ศาลากลางหมู่บ้าน หมู่ที่ ๕	เพื่อให้ระบายน้ำได้ดี	ความยาวรวม ๔๗๖ ม.	-	-	-	๒,๐๐๐,๐๐๐	-	ร้อยละประชาชนมีระบบการระบายน้ำทั้งที่ติดตั้ง	ประชาชนมีระบบการระบายน้ำทั้งที่ติดตั้ง	กองช่าง
๔๒	โครงการปรับปรุงรางตัวผู้พร้อมยกฝาคอนกรีตเดิม หมู่ที่ ๕	เพื่อใช้ในการคมนาคมและขนส่ง ผลผลิตทางการเกษตร	ขยายกว้างข้างละ ๐.๑๐ เมตร ยาว ๒๓๕ เมตร สูงเฉลี่ย ๐.๑๕ เมตร ความยาวรวม ๒๓๕ ตารางเมตร ใต้ทางลงหินคลุกตามสภาพพื้นที่	-	-	-	-	๕๐๐,๐๐๐	ร้อยละของประชาชนมีน้ำทำการอุปโภค	ประชาชนมีน้ำใช้เพิ่มขึ้น	กองช่าง

รายละเอียดโครงการพัฒนา

แผนพัฒนาท้องถิ่น (พ.ศ.๒๕๖๖ - ๒๕๗๐)

องค์การบริหารส่วนตำบลท่าช้าง อำเภอบ้านลาด จังหวัดเพชรบุรี

ก. ยุทธศาสตร์จังหวัดที่ ๑ การพัฒนาความมั่นคงด้านเศรษฐกิจฐานการท่องเที่ยวการบริการและการเกษตรแบบครบวงจร

ข. ยุทธศาสตร์การพัฒนาขององค์กรปกครองส่วนท้องถิ่นในเขตจังหวัดที่ ๑ ยุทธศาสตร์การพัฒนาด้านโครงสร้างพื้นฐาน

๑. ยุทธศาสตร์การพัฒนาด้านโครงสร้างพื้นฐานและบริการสาธารณะ

๑.๑ แผนงานอุตสาหกรรมและการโยธา

ที่	โครงการ	วัตถุประสงค์	เป้าหมาย (ผลผลิตของ โครงการ)	งบประมาณ					หน่วยงาน รับผิดชอบ หลัก	
				๒๕๖๖ (บาท)	๒๕๖๗ (บาท)	๒๕๖๘ (บาท)	๒๕๖๙ (บาท)	๒๕๗๐ (บาท)		
๔๓	โครงการก่อสร้างฝายน้ำล้น หมู่ที่ ๕	เพื่อเพิ่มปริมาณน้ำไว้ใช้เพื่อการเกษตร	ฝายน้ำล้น หมู่ที่ ๕	-	-	-	-	๑,๐๐๐,๐๐๐	ประชาชนมีน้ำใช้ตลอดปี	กองช่าง
๔๔	โครงการก่อสร้างถนนลูกรังเส้นไร่ขบ - ไร่ภาค หมู่ที่ ๕	เพื่อใช้ในการคมนาคมและขนส่งผลผลิตทางการเกษตร	กว้าง ๓ เมตร ยาว ๑,๐๐๐ เมตร	-	-	-	-	๑,๐๐๐,๐๐๐	ประชาชนมีถนนใช้เพิ่มขึ้น	กองช่าง
๔๕	ปรับปรุงถนนลงหินคลุก สายชลประทาน - วัดเขาน้อย บ้านไร่ มะตูม หมู่ที่ ๕	เพื่อเพิ่มถนนใช้ในการสัญจร	กว้าง ๓.๕๐ ม. ยาว ๑,๒๐๐ ม. หนาเฉลี่ย ๐.๑๕ ม.	-	-	-	-	๓๘๙,๐๐๐	ประชาชนมีถนนใช้เพิ่มขึ้น	กองช่าง

รายละเอียดโครงการพัฒนา

แผนพัฒนาท้องถิ่น (พ.ศ.๒๕๖๖ - ๒๕๗๐)

องค์การบริหารส่วนตำบลท่าช้าง อำเภอบ้านลาด จังหวัดเพชรบุรี

ก. ยุทธศาสตร์จังหวัดที่ ๑ การพัฒนาความมั่นคงด้านเศรษฐกิจฐานการท่องเที่ยวการค้าบริการและการเกษตรแบบครบวงจร

ข. ยุทธศาสตร์การพัฒนาขององค์กรปกครองส่วนท้องถิ่นในเขตจังหวัดที่ ๑ ยุทธศาสตร์การพัฒนาด้านโครงสร้างพื้นฐาน

๑. ยุทธศาสตร์การพัฒนาด้านโครงสร้างพื้นฐานและบริการสาธารณะ

๑.๑ แผนงานอุตสาหกรรมและการโยธา

ที่	โครงการ	วัตถุประสงค์	เป้าหมาย (ผลผลิตของโครงการ)	งบประมาณ					ตัวชี้วัด (KPI)	ผลที่คาดว่าจะได้รับ	หน่วยงานรับผิดชอบหลัก
				๒๕๖๖ (บาท)	๒๕๖๗ (บาท)	๒๕๖๘ (บาท)	๒๕๖๙ (บาท)	๒๕๗๐ (บาท)			
๔๖	ขุดลอกคู สายไร่มะตม - ทุ่งหม้อองแค หมู่ที่ ๕	เพื่อให้ระบายน้ำได้ดี	ขนาดปากกว้าง ๒ ม. ยาว ๑,๐๐๐ ม. สูงเฉลี่ย ๑ ม.	-	-	-	-	๕๐๐,๐๐๐	ร้อยละประชาชนมีระบบการระบายน้ำที่ดีขึ้น	ประชาชนมีระบบการระบายน้ำที่ดีขึ้น	กองช่าง
๔๗	ปรับปรุงซ่อมแซมที่อ่านหนังสือพิมพ์ หมู่ที่ ๕	เพื่อให้มีสถานที่จัดกิจกรรม	กว้าง ๔ ม. ยาว ๘ ม.	-	-	-	-	๑๐๐,๐๐๐	ร้อยละประชาชนมีสถานที่จัดกิจกรรมเพิ่มขึ้น	ประชาชนมีสถานที่จัดกิจกรรมเพิ่มขึ้น	กองช่าง

รายละเอียดโครงการพัฒนา

แผนพัฒนาท้องถิ่น (พ.ศ.๒๕๖๖ - ๒๕๗๐)

องค์การบริหารส่วนตำบลท่าช้าง อำเภอบ้านลาด จังหวัดเพชรบุรี

ก. ยุทธศาสตร์จังหวัดที่ ๑ การพัฒนาความมั่นคงด้านเศรษฐกิจจากฐานการท่องเที่ยวการบริการและการเกษตรแบบครบวงจร

ข. ยุทธศาสตร์การพัฒนาขององค์กรปกครองส่วนท้องถิ่นในเขตจังหวัดที่ ๑ ยุทธศาสตร์การพัฒนาด้านโครงสร้างพื้นฐาน

๑. ยุทธศาสตร์การพัฒนาด้านโครงสร้างพื้นฐานและบริการสาธารณะ

๑.๑ แผนงานอุตสาหกรรมและการโยธา

ที่	โครงการ	วัตถุประสงค์	เป้าหมาย (ผลผลิตของโครงการ)	งบประมาณ					ตัวชี้วัด (KPI)	ผลที่คาดว่าจะได้รับ	หน่วยงานรับผิดชอบหลัก
				๒๕๖๖ (บาท)	๒๕๖๗ (บาท)	๒๕๖๘ (บาท)	๒๕๖๙ (บาท)	๒๕๗๐ (บาท)			
๔๘	โครงการก่อสร้างถนนคอนกรีตเสริมเหล็กสายเลียบบคลองเหมืองทาน (ฝั่งตะวันตก) หมู่ที่ ๖	เพื่อใช้ในการคมนาคมและขนส่งผลผลิตทางการเกษตร	กว้าง ๔ เมตร ยาว ๒๓๐ เมตร หรือมีพื้นที่คอนกรีตไม่น้อยกว่า ๙๒๐ ตารางเมตร ไล่ทางลงหินคลุกตามสภาพพื้นที่	๕๒๐,๐๐๐	-	-	-	-	ร้อยละของประชาชนมีถนนใช้สัญจรเพิ่มขึ้น	ประชาชนมีถนนใช้สัญจรเพิ่มขึ้น	กองช่าง
๔๙	ยกระดับถนนลูกรังพร้อมเลงหินคลุก ฝั่งตะวันตก หมู่ที่ ๖	เพื่อใช้มีถนนใช้ในการสัญจร	กว้าง ๕ เมตร ยาว ๙๐๕ เมตร ทนเอาเฉลี่ย ๐.๓๐ เมตร	-	๒,๑๐๐,๐๐๐	-	-	-	ร้อยละประชาชนมีถนนใช้สัญจรเพิ่มขึ้น	ประชาชนมีถนนใช้เพิ่มขึ้น	กองช่าง

รายละเอียดโครงการพัฒนา

แผนพัฒนาท้องถิ่น (พ.ศ.๒๕๖๖ - ๒๕๗๐)

องค์การบริหารส่วนตำบลท่าช้าง อำเภอบ้านลาด จังหวัดเพชรบุรี

ก. ยุทธศาสตร์จังหวัดที่ ๑ การพัฒนาความมั่นคงด้านเศรษฐกิจฐานการท่องเที่ยวการค้าบริการและการเกษตรและกรมแบบครบวงจร

ข. ยุทธศาสตร์การพัฒนาขององค์กรปกครองส่วนท้องถิ่นในเขตจังหวัดที่ ๑ ยุทธศาสตร์การพัฒนาด้านโครงสร้างพื้นฐาน

๑. ยุทธศาสตร์การพัฒนาด้านโครงสร้างพื้นฐานและบริการสาธารณะ

๑.๑ แผนงานอุตสาหกรรมและการโยธา

ที่	โครงการ	วัตถุประสงค์	เป้าหมาย (ผลผลิตของ โครงการ)	งบประมาณ					ตัวชี้วัด (KPI)	ผลที่คาดว่าจะ ได้รับ	หน่วยงาน รับผิดชอบ หลัก
				๒๕๖๖ (บาท)	๒๕๖๗ (บาท)	๒๕๖๘ (บาท)	๒๕๖๙ (บาท)	๒๕๗๐ (บาท)			
๕๐	โครงการก่อสร้างถนน คสล. หมู่ที่ ๖	เพื่อให้มีถนนใช้ใน การสัญจร	จุดที่ ๑ สายบ้านลุง ห้วยดี กว้าง ๓.๕๐ เมตร ยาว ๗๕ เมตร หนา ๐.๑๕ เมตร จุดที่ ๒ สายบ้านนายชู กว้าง ๓.๕๐ เมตร ยาว ๔๐ เมตร หนา ๐.๑๕ เมตร จุดที่ ๓ สายบ้าน อบต. พุด ขนาดผิวจราจร กว้าง ๓.๕๐ เมตร ยาว ๘๗ เมตร หนา ๐.๑๕ เมตร	-	-	๑,๕๒,๒๕๐	-	-	ร้อยละ ประชาชนมี ถนนใช้ เพิ่มขึ้น	ประชาชนมี ถนนใช้ เพิ่มขึ้น	กองช่าง

รายละเอียดโครงการพัฒนา

แผนพัฒนาท้องถิ่น (พ.ศ.๒๕๖๖ - ๒๕๗๐)

องค์การบริหารส่วนตำบลท่าช้าง อำเภอบ้านลาด จังหวัดเพชรบุรี

ก. ยุทธศาสตร์จังหวัดที่ ๑ การพัฒนาความมั่นคงด้านเศรษฐกิจจากฐานการท่องเที่ยวการค้าบริการและการเกษตรแบบครบวงจร

ข. ยุทธศาสตร์การพัฒนาขององค์กรปกครองส่วนท้องถิ่นในเขตจังหวัดที่ ๑ ยุทธศาสตร์การพัฒนาฐานโครงสร้างพื้นฐาน

๑. ยุทธศาสตร์การพัฒนาฐานโครงสร้างพื้นฐานและบริการสาธารณะ

๑.๑ แผนงานอุตสาหกรรมและการโยธา

ที่	โครงการ	วัตถุประสงค์	เป้าหมาย (ผลผลิตของโครงการ)	งบประมาณ					ตัวชี้วัด (KPI)	ผลที่คาดว่าจะได้รับ	หน่วยงานรับผิดชอบหลัก
				๒๕๖๖ (บาท)	๒๕๖๗ (บาท)	๒๕๖๘ (บาท)	๒๕๖๙ (บาท)	๒๕๗๐ (บาท)			
๕๑	วางท่อระบายน้ำทิ้ง ประปาหมู่บ้าน พร้อม บ่อพัก หมู่ที่ ๖	เพื่อให้ระบายน้ำได้ดี	โดยใช้ท่อขนาด Ø ๐.๓๐ เมตร ความยาว รวม ๙๐ เมตร	-	-	-	-	๒๕๐,๐๐๐	ร้อยละ ประชาชนมี ระบบการ ระบายน้ำทิ้ง ที่ดีขึ้น	ประชาชนมี ระบบการ ระบายน้ำทิ้ง ที่ดีขึ้น	กองช่าง
๕๒	ก่อสร้างถนนคอนกรีต เสริมเหล็ก สายไร่เรียง หมู่ที่ ๗	เพื่อให้มีถนนใช้ใน การสัญจร	กว้าง ๓.๒๐ เมตร ยาว ๓๒๐ เมตร หนา ๐.๑๕ เมตร	-	-	-	-	๕๑๒,๐๐๐	ร้อยละ ประชาชนมี ถนนใช้ เพิ่มขึ้น	ประชาชนมี ถนนใช้ เพิ่มขึ้น	กองช่าง
๕๓	ก่อสร้างถนนคอนกรีต เสริมเหล็ก สายเสียบ คลองชลประทาน หมู่ที่ ๗	เพื่อให้มีถนนใช้ใน การสัญจร	กว้าง ๔.๐๐ เมตร ยาว ๑,๒๐๐ เมตร หนา ๐.๑๕ เมตร	-	๒,๔๐๐,๐๐๐	-	-	-	ร้อยละ ประชาชนมี ถนนใช้ เพิ่มขึ้น	ประชาชนมี ถนนใช้ เพิ่มขึ้น	กองช่าง

รายละเอียดโครงการพัฒนา

แผนพัฒนาท้องถิ่น (พ.ศ.๒๕๖๖ - ๒๕๗๐)

องค์การบริหารส่วนตำบลท่าช้าง อำเภอบ้านลาด จังหวัดเพชรบุรี

ก. ยุทธศาสตร์จังหวัดที่ ๑ การพัฒนาความมั่นคงด้านเศรษฐกิจจากฐานการท่องเที่ยวการค้าบริการและการเกษตรแบบครบวงจร

ข. ยุทธศาสตร์การพัฒนาขององค์กรปกครองส่วนท้องถิ่นในเขตจังหวัดที่ ๑ ยุทธศาสตร์การพัฒนาด้านโครงสร้างพื้นฐาน

๑. ยุทธศาสตร์การพัฒนาด้านโครงสร้างพื้นฐานและบริการสาธารณะ

๑.๑ แผนงานอุตสาหกรรมและการโยธา

ที่	โครงการ	วัตถุประสงค์	เป้าหมาย (ผลผลิตของ โครงการ)	งบประมาณ					ตัวชี้วัด (KPI)	ผลที่คาดว่าจะ ได้รับ	หน่วยงาน รับผิดชอบ หลัก
				๒๕๖๖ (บาท)	๒๕๖๗ (บาท)	๒๕๖๘ (บาท)	๒๕๖๙ (บาท)	๒๕๗๐ (บาท)			
๕๔	ยกระดับถนนขอยประปา - ไร่เรียงพร้อมวางท่อ ระบายน้ำ Ø ๐.๖๐ เมตร	เพื่อให้มีถนนในใช้ ในการสัญจร	ขนาดกว้าง ๔.๐๐ เมตร ยาว ๓๕๐ เมตร สูงเฉลี่ย ๐.๖๐ เมตร	-	-	๕๐๐,๐๐๐	-	-	ร้อยละประชาชน มีถนนใช้เพิ่มขึ้น	ประชาชนมี ถนนใช้เพิ่มขึ้น	กองช่าง
๕๕	ก่อสร้างศาลา อเนกประสงค์ (ทรงไทย) หมู่ที่ ๗	เพื่อให้มีสถานที่ จัดกิจกรรม	ขนาดกว้าง ๘ เมตร ยาว ๑๒ เมตร	-	-	-	-	๘๕๙,๐๐๐	ร้อยละประชาชน มีสถานที่จัด กิจกรรมเพิ่มขึ้น	ประชาชนมี สถานที่จัด กิจกรรม เพิ่มขึ้น	กองช่าง
๕๖	ก่อสร้างสะพาน คสล.ข้าม คลองชลประทานจุดบ้าน นายสมปอง หมู่ที่ ๗	เพื่อให้มีสะพาน ใช้ข้ามคลอง	กว้าง ๔ เมตร ยาว ๖ เมตร	-	-	-	-	๕๐๐,๐๐๐	ร้อยละประชาชน มีสะพานใช้ เพิ่มขึ้น	ประชาชนมี สะพานใช้ เพิ่มขึ้น	กองช่าง
๕๗	ก่อสร้างฝายน้ำล้น คสล. คลองเหมืองธาร บ้านไร่ สวน หมู่ที่ ๗	เพื่อป้องกันน้ำ ท่วมขัง	กว้าง ๔ เมตร ยาว ๑๙ เมตร	-	-	-	-	๕๐๐,๐๐๐	ร้อยละประชาชน ได้รับการป้องกัน น้ำท่วมขังเพิ่มขึ้น	ประชาชนได้รับ การป้องกัน น้ำท่วมขังเพิ่มขึ้น	กองช่าง

รายละเอียดโครงการพัฒนา

แผนพัฒนาท้องถิ่น (พ.ศ.๒๕๖๖ - ๒๕๗๐)

องค์การบริหารส่วนตำบลท่าช้าง อำเภอบ้านลาด จังหวัดเพชรบุรี

ก. ยุทธศาสตร์จังหวัดที่ ๑ การพัฒนาความมั่นคงด้านเศรษฐกิจจากฐานการท่องเที่ยวการค้าบริการและการเกษตรแบบครบวงจร

ข. ยุทธศาสตร์การพัฒนาขององค์กรปกครองส่วนท้องถิ่นในเขตจังหวัดที่ ๑ ยุทธศาสตร์การพัฒนาด้านโครงสร้างพื้นฐาน

๑. ยุทธศาสตร์การพัฒนาด้านโครงสร้างพื้นฐานและบริการสาธารณะ

๑.๑ แผนงานอุตสาหกรรมและการโยธา

ที่	โครงการ	วัตถุประสงค์	เป้าหมาย (ผลผลิตของ โครงการ)	งบประมาณ					ตัวชี้วัด (KPI)	ผลที่คาดว่าจะ ได้รับ	หน่วยงาน รับผิดชอบ หลัก
				๒๕๖๖ (บาท)	๒๕๖๗ (บาท)	๒๕๖๘ (บาท)	๒๕๖๙ (บาท)	๒๕๗๐ (บาท)			
๕๘	ก่อสร้างป้ายชื่อหมู่บ้าน และป้ายชอยในหมู่บ้าน บ้านไร่สวน หมู่ที่ ๗	เพื่อบอกชื่อ หมู่บ้าน	ยาว ๓.๕๐ เมตร สูง ๑.๕๐ เมตร	-	-	-	-	๕๐,๐๐๐	ร้อยละหมู่บ้านมี ป้ายบอกชื่อ หมู่บ้านเพิ่มขึ้น	หมู่บ้านมีป้าย ชื่อหมู่บ้าน เพิ่มขึ้น	กองช่าง
๕๙	คาดคูส่งน้ำ คลส. เขต ติดต่อกับบ้านไร่สวน หมู่ที่ ๗ กับ หมู่ที่ ๒ ไร่สะทอน	เพื่อให้ระบายน้ำ ได้ดี	ขนาดปากกว้าง ๑.๖๐ เมตร ยาว ๖๐๐ เมตร สูงเฉลี่ย ๐.๖๐ เมตร กันคูกว้าง ๐.๖๐ เมตร หนา ๐.๐๗ เมตร	-	-	-	-	๗๘๐,๐๐๐	ร้อยละประชาชน มีระบบการ ระบายน้ำที่ดี เพิ่มขึ้น	ประชาชนมี ระบบการ ระบายน้ำที่ดี เพิ่มขึ้น	กองช่าง
๖๐	วางท่อพร้อมบ่อพักสาย หลังโรงพยาบาลบ้านลาด หมู่ที่ ๘	เพื่อให้มีน้ำไหล สะดวก	ใช้ท่อ คลส.มอก. ชั้น ๓ Ø ๐.๖๐ เมตร จำนวน ๒๓๐ ท่อน พร้อมบ่อพัก ๒๔ บ่อ	๕๐๐,๐๐๐	-	-	-	-	ร้อยละประชาชน มีระบบการ ระบายน้ำที่ดี เพิ่มขึ้น	ประชาชนมี ระบบการ ระบายน้ำที่ดี เพิ่มขึ้น	กองช่าง

รายละเอียดโครงการพัฒนา

แผนพัฒนาท้องถิ่น (พ.ศ.๒๕๖๖ - ๒๕๗๐)

องค์การบริหารส่วนตำบลท่าช้าง อำเภอบ้านลาด จังหวัดเพชรบุรี

ก. ยุทธศาสตร์จังหวัดที่ ๑ การพัฒนาความมั่นคงด้านเศรษฐกิจฐานการการท่องเที่ยวและการเกษตรแบบครบวงจร

ข. ยุทธศาสตร์การพัฒนาขององค์กรปกครองส่วนท้องถิ่นในเขตจังหวัดที่ ๑ ยุทธศาสตร์การพัฒนาด้านโครงสร้างพื้นฐาน

๑. ยุทธศาสตร์การพัฒนาด้านโครงสร้างพื้นฐานและบริการสาธารณะ

๑.๑ แผนงานอุตสาหกรรมและการโยธา

ที่	โครงการ	วัตถุประสงค์	เป้าหมาย (ผลผลิตของ โครงการ)	งบประมาณ					ตัวชี้วัด (KPI)	ผลที่คาดว่าจะ ได้รับ	หน่วยงาน รับผิดชอบ หลัก
				๒๕๖๖ (บาท)	๒๕๖๗ (บาท)	๒๕๖๘ (บาท)	๒๕๖๙ (บาท)	๒๕๗๐ (บาท)			
๖๑	ก่อสร้างกำแพงกั้นดิน พร้อมถมดินบดอัด ประปา หมู่บ้าน หมู่ที่ ๘	เพื่อปรับปรุงพื้นที่ ก่อสร้างประปา และป้องกันดิน พังทลาย และน้ำ กัดเซาะ	ยาว ๑๑๔.๙๐ เมตร สูง ๒.๕๐ เมตร	-	๖๐๐,๐๐๐	-	-	-	ร้อยละของ ประชาชนมีน้ำ อุปโภคเพิ่ม	ประชาชนมีน้ำ อุปโภคเพิ่ม	กองช่าง
๖๒	ยกระดับถนน สายหนอง ช้างโคตร หมู่ที่ ๘	เพื่อให้มีถนนใช้ ในการสัญจร	กว้าง ๓ ม. ยาว ๕๐๐ ม. สูงเฉลี่ย ๑ ม.	-	-	๕๐๐,๐๐๐	-	-	ร้อยละประชาชน มีถนนใช้เพิ่ม	ประชาชนมี ถนนใช้เพิ่มขึ้น	กองช่าง

รายละเอียดโครงการพัฒนา

แผนพัฒนาท้องถิ่น (พ.ศ.๒๕๖๖ - ๒๕๗๐)

องค์การบริหารส่วนตำบลท่าช้าง อำเภอบ้านลาด จังหวัดเพชรบุรี

ก. ยุทธศาสตร์จังหวัดที่ ๑ การพัฒนาความมั่นคงด้านเศรษฐกิจจากฐานการท่องเที่ยวการค้าการบริการและการเกษตรแบบครบวงจร

ข. ยุทธศาสตร์การพัฒนาขององค์กรปกครองส่วนท้องถิ่นในเขตจังหวัดที่ ๑ ยุทธศาสตร์การพัฒนาด้านโครงสร้างพื้นฐาน

๑. ยุทธศาสตร์การพัฒนาด้านโครงสร้างพื้นฐานและบริการสาธารณะ

๑.๑ แผนงานอุตสาหกรรมและการโยธา

ที่	โครงการ	วัตถุประสงค์	เป้าหมาย (ผลผลิตของโครงการ)	งบประมาณ					ตัวชี้วัด (KPI)	ผลที่คาดว่าจะได้รับ	หน่วยงาน รับผิดชอบหลัก
				๒๕๖๖ (บาท)	๒๕๖๗ (บาท)	๒๕๖๘ (บาท)	๒๕๖๙ (บาท)	๒๕๗๐ (บาท)			
๖๓	ก่อสร้างถนนคอนกรีตเสริมเหล็ก หมู่ที่ ๘	เพื่อให้มีถนนใช้ในการสัญจร	จุดที่ ๑ สายบ้านรุ่งทิพย์ ขนาดผิวจราจร กว้าง ๓ ม. ยาว ๖๐ เมตร หน้า ๐.๑๕ ม. จุดที่ ๒ สายบ้านสมพร ขนาดผิวจราจร กว้าง ๓ ม. ยาว ๔๕ ม. หน้า ๐.๑๕ ม. จุดที่ ๓ สายบ้านลุงเสียน ขนาดผิวจราจร กว้าง ๓ ม. ยาว ๔๑ ม. หน้า ๐.๑๕ ม. จุดที่ ๔ สายสนามกีฬาต่อจากเดิม ขนาดผิวจราจร กว้าง ๔ ม. ยาว ๗๖ ม. หน้า ๐.๑๕ ม.	-	-	-	๓๗๑,๐๐๐	-	ร้อยละประชาชนมีถนนใช้เพิ่มขึ้น	ประชาชนมีถนนใช้เพิ่มขึ้น	กองช่าง
๖๔	โครงการก่อสร้างฝายน้ำล้น หมู่ที่ ๘	เพื่อเพิ่มที่เก็บน้ำไว้ใช้เพื่อการเกษตร	กว้าง ๑๐ เมตร	-	-	-	-	๑,๐๐๐,๐๐๐	เพื่อเพิ่มการกักเก็บน้ำให้เพียงพอ	ประชาชนมีน้ำใช้ตลอดปี	กองช่าง

รายละเอียดโครงการพัฒนา

แผนพัฒนาท้องถิ่น (พ.ศ.๒๕๖๖ - ๒๕๗๐)

องค์การบริหารส่วนตำบลท่าช้าง อำเภอบ้านลาด จังหวัดเพชรบุรี

ก. ยุทธศาสตร์จังหวัดที่ ๑ การพัฒนาความมั่นคงด้านเศรษฐกิจจากฐานการท่องเที่ยวภาคบริการและการเกษตรแบบครบวงจร

ข. ยุทธศาสตร์การพัฒนาขององค์กรปกครองส่วนท้องถิ่นในเขตจังหวัดที่ ๑ ยุทธศาสตร์การพัฒนาด้านโครงสร้างพื้นฐาน

๑. ยุทธศาสตร์การพัฒนาด้านโครงสร้างพื้นฐานและบริการสาธารณะ

๑.๑ แผนงานอุตสาหกรรมและการโยธา

ที่	โครงการ	วัตถุประสงค์	เป้าหมาย (ผลผลิตของโครงการ)	งบประมาณ				ตัวชี้วัด (KPI)	ผลที่คาดว่าจะได้รับ	หน่วยงาน รับผิดชอบหลัก
				๒๕๖๖ (บาท)	๒๕๖๗ (บาท)	๒๕๖๘ (บาท)	๒๕๖๙ (บาท)			
๖๕	دادคูสงน้ำ คสล. หมู่ที่ ๘	เพื่อให้ระบายน้ำได้ดี	ขนาดปากกว้างเฉลี่ย ๑.๕๐ ม. ยาว ๔๑๔ ม. สูงเฉลี่ย ๐.๘๐ ม. หนา ๐.๐๗ เมตร	-	-	-	-	๓๙๓,๐๐๐	ประชาชนมี คูส่งน้ำที่ได้ มาตรฐานเพิ่มขึ้น	กองช่าง
๖๖	ก่อสร้างถนน คสล. สายใหญ่ฝั่งซ้ายข้าง ตรอ. - น้ำตก หมู่ที่ ๘	เพื่อให้มีถนนใช้ในการ สัญจร	กว้าง ๔ ม. ยาว ๕๐๐ ม. หนา ๐.๑๕ ม.	-	-	-	-	๑,๐๐๐,๐๐๐	ประชาชนมี ถนนใช้ เพิ่มขึ้น	กองช่าง
๖๗	ยกระดับถนนตรง ข้ามประปาไร้พิ หมู่ที่ ๘	เพื่อให้มีถนนใช้ในการ สัญจร	กว้าง ๔.๐๐ ม. ยาว ๓๐๐ ม. สูงเฉลี่ย ๑ ม.	-	-	-	-	๕๒๐,๐๐๐	ประชาชนมี ถนนใช้ เพิ่มขึ้น	กองช่าง

รายละเอียดโครงการพัฒนา

แผนพัฒนาท้องถิ่น (พ.ศ.๒๕๖๖ - ๒๕๗๐)

องค์การบริหารส่วนตำบลท่าช้าง อำเภอบ้านลาด จังหวัดเพชรบุรี

ก. ยุทธศาสตร์จังหวัดที่ ๑ การพัฒนาความมั่นคงด้านเศรษฐกิจจากฐานการค้าการบริการและการเกษตรแบบครบวงจร

ข. ยุทธศาสตร์การพัฒนาขององค์กรปกครองส่วนท้องถิ่นในเขตจังหวัดที่ ๑ ยุทธศาสตร์การพัฒนาด้านโครงสร้างพื้นฐาน

๑. ยุทธศาสตร์การพัฒนาด้านโครงสร้างพื้นฐานและบริการสาธารณะ

๑.๑ แผนงานอุตสาหกรรมและการโยธา

ที่	โครงการ	วัตถุประสงค์	เป้าหมาย (ผลผลิตของโครงการ)	งบประมาณ					ตัวชี้วัด (KPI)	ผลที่คาดว่าจะได้รับ	หน่วยงานรับผิดชอบหลัก
				๒๕๖๖ (บาท)	๒๕๖๗ (บาท)	๒๕๖๘ (บาท)	๒๕๖๙ (บาท)	๒๕๗๐ (บาท)			
๖๘	ซ่อมแซมคู สาย ซุปเปอร์ริเตอร์ท หมู่ที่ ๘	เพื่อให้มีน้ำไหลสะดวก	ขนาดปากกว้าง ๑.๕๐ เมตร ยาว ๓๐๐ เมตร ก้นกว้าง ๐.๕๐ เมตร หนา ๐.๐๗ เมตร	-	-	-	-	๔๕๐,๐๐๐	ร้อยละประชากร มีระบบการระบายน้ำที่ดีเพิ่มขึ้น	ประชาชนมีระบบการระบายน้ำที่ดีเพิ่มขึ้น	กองช่าง
๖๙	ก่อสร้างท่อถึงสูง ขนาด ๑๕ ลบ.ม. (ตอกเข็ม) หมู่ที่ ๘	เพื่อให้มีน้ำอุปโภคบริโภค	ขนาด ๑๕ ลบ.ม. (ตอกเข็ม)	-	-	-	-	๑,๐๐๐,๐๐๐	ร้อยละประชากร มีถึงบรรจุน้ำอุปโภคและบริโภคเพิ่มขึ้น	ประชาชนมีถึงบรรจุน้ำเพิ่มขึ้น	กองช่าง
๗๐	โครงการซ่อมแซม ถนนคอนกรีต(คสล.) และลาดยาง หมู่ที่ ๑ - หมู่ที่ ๘	เพื่อแก้ไขปัญหาการเดินทางและขนส่งสินค้าทางการเกษตรสะดวกยิ่งขึ้น	ถนนคอนกรีต (คสล.) และลาดยาง หมู่ที่ ๑ - หมู่ที่ ๘	๑๐๐,๐๐๐	๑๐๐,๐๐๐	๑๐๐,๐๐๐	๑๐๐,๐๐๐	๑๐๐,๐๐๐	ร้อยละของ ประชาชนมีถนนใช้เพิ่มขึ้น	ประชาชนมีถนนใช้เพิ่มขึ้น	กองช่าง

รายละเอียดโครงการพัฒนา

แผนพัฒนาท้องถิ่น (พ.ศ.๒๕๖๖ - ๒๕๗๐)

องค์การบริหารส่วนตำบลท่าช้าง อำเภอบ้านลาด จังหวัดเพชรบุรี

ก. ยุทธศาสตร์จังหวัดที่ ๑ การพัฒนาความมั่นคงด้านเศรษฐกิจฐานการท่องเที่ยวการค้าบริการและการเกษตรแบบครบวงจร

ข. ยุทธศาสตร์การพัฒนาขององค์การปกครองส่วนท้องถิ่นในเขตจังหวัดที่ ๑ ยุทธศาสตร์การพัฒนาด้านโครงสร้างพื้นฐาน

๑. ยุทธศาสตร์การพัฒนาด้านโครงสร้างพื้นฐานและบริการสาธารณะ

๑.๑ แผนงานอุตสาหกรรมและการโยธา

ที่	โครงการ	วัตถุประสงค์	เป้าหมาย (ผลผลิตของโครงการ)	งบประมาณ					ตัวชี้วัด (KPI)	ผลที่คาดว่าจะได้รับ	หน่วยงานรับผิดชอบหลัก
				๒๕๖๖ (บาท)	๒๕๖๗ (บาท)	๒๕๖๘ (บาท)	๒๕๖๙ (บาท)	๒๕๗๐ (บาท)			
๗๑	โครงการซ่อมแซมถนนลูกรังหรือถนนอื่นๆ หมู่ที่ ๑ - หมู่ที่ ๘	เพื่อให้การเดินทางและขนส่งสินค้าทางการเกษตรสะดวกและปลอดภัย	ถนนลูกรังหรือถนนอื่นๆ หมู่ที่ ๑ - หมู่ที่ ๘	๑๐๐,๐๐๐	๑๐๐,๐๐๐	๑๐๐,๐๐๐	๑๐๐,๐๐๐	๑๐๐,๐๐๐	ร้อยละของประชาชนมีถนนใช้เพิ่มขึ้น	ประชาชนมีถนนใช้สัญจรเพิ่มขึ้น	กองช่าง
๗๒	ขุดลอกคูคลองหรือวางท่อระบายน้ำป้องกันน้ำท่วม หมู่ที่ ๑ ถึง หมู่ที่ ๘	เพื่อแก้ไขปัญหา น้ำท่วมในตำบลท่าช้าง	ขุดลอกคูคลองหรือวางท่อระบายน้ำป้องกันน้ำท่วม หมู่ที่ ๑ ถึง หมู่ที่ ๘	๑๐๐,๐๐๐	๑๐๐,๐๐๐	๑๐๐,๐๐๐	๑๐๐,๐๐๐	๑๐๐,๐๐๐	ร้อยละประชาชนมีระบบการระบายน้ำที่ดีเพิ่มขึ้น	ประชาชนมีระบบการระบายน้ำที่ดีเพิ่มขึ้น	กองช่าง
๗๓	ก่อสร้างระบบประปาหมู่บ้าน หมู่ที่ ๘	เพื่อแก้ไขปัญหา การขาดแคลนน้ำ	ระบบประปาแบบบาดาล ๑ ระบบ	๐	๒,๕๐๐,๐๐๐	๒,๕๐๐,๐๐๐	๒,๕๐๐,๐๐๐	๒,๕๐๐,๐๐๐	ร้อยละประชาชนมีน้ำประปาใช้	ประชาชนมีน้ำใช้อย่างเพียงพอ	กองช่าง

รายละเอียดโครงการพัฒนา

แผนพัฒนาท้องถิ่น (พ.ศ.๒๕๖๖ - ๒๕๗๐)

องค์การบริหารส่วนตำบลท่าช้าง อำเภอบ้านลาด จังหวัดเพชรบุรี

ก. ยุทธศาสตร์จังหวัดที่ ๑ การพัฒนาความมั่นคงด้านเศรษฐกิจฐานการท่องเที่ยวการค้าบริการและการเกษตรแบบครบวงจร

ข. ยุทธศาสตร์การพัฒนาขององค์กรปกครองส่วนท้องถิ่นในเขตจังหวัดที่ ๑ ยุทธศาสตร์การพัฒนาด้านโครงสร้างพื้นฐาน

๑. ยุทธศาสตร์การพัฒนาด้านโครงสร้างพื้นฐานและบริการสาธารณะ

๑.๒ แผนงานการเกษตร

ที่	โครงการ	วัตถุประสงค์	เป้าหมาย (ผลผลิตของโครงการ)	งบประมาณ					ตัวชี้วัด (KPI)	ผลที่คาดว่าจะได้รับ	หน่วยงานรับผิดชอบหลัก
				๒๕๖๖ (บาท)	๒๕๖๗ (บาท)	๒๕๖๘ (บาท)	๒๕๖๙ (บาท)	๒๕๗๐ (บาท)			
๑	ปรับปรุงภูมิทัศน์และสิ่งแวดล้อม	เพื่อปรับปรุงภูมิทัศน์และสิ่งแวดล้อม	แหล่งน้ำสาธารณะ ถนนสาธารณะ	๑๓๐,๐๐๐	๑๔๐,๐๐๐	๑๔๐,๐๐๐	๑๔๐,๐๐๐	๑๔๐,๐๐๐	ร้อยละของ ภูมิทัศน์ที่ ถูกปรับปรุง	ประชาชนมีน้ำ ใช้ในหน้าแล้ง ป้องกันน้ำท่วม ภูมิทัศน์ดู สวยงาม ปลอดภัย	สำนักปลัด กองช่าง
๒	ก่อสร้าง ปรับปรุง ซ่อมแซม ทางระบายน้ำ การเกษตรใน พื้นที่	เพื่อระบายน้ำ การเกษตร	แหล่งน้ำสาธารณะ	๒๐๐,๐๐๐	๒๐๐,๐๐๐	๒๐๐,๐๐๐	๒๐๐,๐๐๐	๒๐๐,๐๐๐	ร้อยละประชาชน มีระบบการ ระบายน้ำที่ดี เพิ่มขึ้น	ประชาชนมี ระบบการ ระบายน้ำที่ดี เพิ่มขึ้น	กองช่าง

รายละเอียดโครงการพัฒนา

แผนพัฒนาท้องถิ่น (พ.ศ.๒๕๖๖ - ๒๕๗๐)

องค์การบริหารส่วนตำบลท่าช้าง อำเภอบ้านลาด จังหวัดเพชรบุรี

- ก. ยุทธศาสตร์จังหวัดที่ ๑ การพัฒนาความมั่นคงด้านเศรษฐกิจฐานการท่องเที่ยวการบริการและการเกษตรแบบครบวงจร
- ข. ยุทธศาสตร์การพัฒนาขององค์การปกครองส่วนท้องถิ่นในเขตจังหวัดที่ ๖ การพัฒนาด้านศิลปะ วัฒนธรรม จารีตประเพณี และภูมิปัญญาท้องถิ่น

๒. ยุทธศาสตร์การพัฒนาด้านประเพณีวัฒนธรรม และภูมิปัญญาท้องถิ่นในพื้นที่

๒.๑ แผนงานการศาสนาวัฒนธรรมและนันทนาการ

ที่	โครงการ	วัตถุประสงค์	เป้าหมาย (ผลผลิตของโครงการ)	งบประมาณ					ตัวชี้วัด (KPI)	ผลที่คาดว่าจะได้รับ	หน่วยงานรับผิดชอบหลัก
				๒๕๖๖ (บาท)	๒๕๖๗ (บาท)	๒๕๖๘ (บาท)	๒๕๖๙ (บาท)	๒๕๗๐ (บาท)			
๑	ส่งเสริมการท่องเที่ยวในพื้นที่	เพื่อส่งเสริมการท่องเที่ยวในพื้นที่	การท่องเที่ยวในพื้นที่	๓๐๐,๐๐๐	๓๐๐,๐๐๐	๓๐๐,๐๐๐	๓๐๐,๐๐๐	๓๐๐,๐๐๐	แหล่งท่องเที่ยวที่ยั่งยืน	มีแหล่งท่องเที่ยวที่ยั่งยืน	กองการศึกษา
๒	ส่งเสริมอนุรักษ์กิจกรรมทางศาสนา ประเพณี วัฒนธรรม และนันทนาการ	ส่งเสริม สืบพอด กิจกรรมทางศาสนา ประเพณี วัฒนธรรม	กิจกรรมศาสนา ประเพณี วัฒนธรรม ในพื้นที่	๖๐๐,๐๐๐	๖๐๐,๐๐๐	๖๐๐,๐๐๐	๖๐๐,๐๐๐	๖๐๐,๐๐๐	กิจกรรมศาสนา ประเพณี วัฒนธรรมได้รับการอนุรักษ์	สืบพอด กิจกรรมทางศาสนา ประเพณี วัฒนธรรม	กองการศึกษา
๓	โครงการส่งเสริมอนุรักษ์ ศิลปวัฒนธรรม พื้นบ้าน วิถีไม่เถา	ส่งเสริม สืบพอด ศิลปวัฒนธรรม พื้นบ้าน วิถีไม่เถา	กิจกรรมในการอนุรักษ์ ศิลปวัฒนธรรม พื้นบ้าน	๒๕๐,๐๐๐	๒๕๐,๐๐๐	๒๕๐,๐๐๐	๒๕๐,๐๐๐	๒๕๐,๐๐๐	จำนวนผู้เข้าร่วม	วัฒนธรรม พื้นบ้าน ได้รับการอนุรักษ์	กองการศึกษา
๔	จัดงานประเพณี พื้นบ้านของชาวตำบลท่าช้าง	เพื่อจัดงานประเพณีพื้นบ้าน	ตำบลท่าช้าง	๖๐,๐๐๐	๖๐,๐๐๐	๖๐,๐๐๐	๖๐,๐๐๐	๖๐,๐๐๐	งานที่จัดแล้วเสร็จ	อนุรักษ์ ประเพณีพื้นบ้าน	กองการศึกษา

รายละเอียดโครงการพัฒนา

แผนพัฒนาท้องถิ่น (พ.ศ.๒๕๖๖ - ๒๕๗๐)

องค์การบริหารส่วนตำบลท่าช้าง อำเภอบ้านลาด จังหวัดเพชรบุรี

ก. ยุทธศาสตร์จังหวัดที่ ๑ การพัฒนาความมั่นคงด้านเศรษฐกิจฐานการท่องเที่ยวการค้าการบริหารจัดการเกษตรแบบครบวงจร

ข. ยุทธศาสตร์การพัฒนาขององค์การปกครองส่วนท้องถิ่นในเขตจังหวัดที่ ๖ การพัฒนาด้านศิลปะ วัฒนธรรม จารีตประเพณี และภูมิปัญญาท้องถิ่น

๒. ยุทธศาสตร์การพัฒนาด้านประเพณีวัฒนธรรม และภูมิปัญญาท้องถิ่นในพื้นที่

๒.๑ แผนงานการศาสนาวัฒนธรรมและนันทนาการ

ที่	โครงการ	วัตถุประสงค์	เป้าหมาย (ผลผลิตของ โครงการ)	งบประมาณ					ตัวชี้วัด (KPI)	ผลที่คาดว่าจะ ได้รับ	หน่วยงาน รับผิดชอบ
				๒๕๖๖ (บาท)	๒๕๖๗ (บาท)	๒๕๖๘ (บาท)	๒๕๖๙ (บาท)	๒๕๗๐ (บาท)			
๕	จัดงานสืบสาน ประเพณีวันลอย กระทง	เพื่อจัดงานสืบสาน ประเพณีวันลอย กระทง	ตำบลท่าช้าง	๗๐๐,๐๐๐	๗๐๐,๐๐๐	๗๐๐,๐๐๐	๗๐๐,๐๐๐	๗๐๐,๐๐๐	งานที่จัดแล้ว เสร็จ	อนุรักษ์ประเพณี พื้นบ้าน	กอง การศึกษาฯ
๖	สืบสานประเพณี สงกรานต์และวัน ผู้สูงอายุ	เพื่อจัดงานสืบสาน ประเพณีสงกรานต์ และผู้สูงอายุ	ตำบลท่าช้าง	๓๐,๐๐๐	๓๐,๐๐๐	๓๐,๐๐๐	๓๐,๐๐๐	๓๐,๐๐๐	จำนวน ผู้เข้าร่วม โครงการ	อนุรักษ์ประเพณี พื้นบ้าน	กอง การศึกษาฯ
๗	โครงการเผยแพร่ วัฒนธรรมพื้นบ้าน ของชาวตำบลท่าช้าง	เพื่อจัดงานเผยแพร่ วัฒนธรรมพื้นบ้าน ของชาวตำบลท่าช้าง	ตำบลท่าช้าง	๒๐,๐๐๐	๒๐,๐๐๐	๒๐,๐๐๐	๒๐,๐๐๐	๒๐,๐๐๐	จำนวน ผู้เข้าร่วม โครงการ	วัฒนธรรมของ ชาวตำบลท่าช้าง ได้รับการเผยแพร่	กอง การศึกษาฯ
๘	อุดหนุนโครงการ จัดการแข่งขันวิ่งเทียมน เกี่ยวเนื่องอำเภอบ้านลาด	เพื่ออุดหนุนโครงการ จัดการแข่งขันวิ่ง เทียมนเกี่ยวเนื่อง อำเภอบ้านลาด	ตำบลท่าช้าง	๑๐๐,๐๐๐	๑๐๐,๐๐๐	๑๐๐,๐๐๐	๑๐๐,๐๐๐	๑๐๐,๐๐๐	โครงการฯ ได้รับการ อุดหนุน	รักวิถีชีวิต และส่งเสริม การท่องเที่ยว	กอง การศึกษาฯ
๙	อุดหนุนโครงการจัด ชบวนแห่งานพระ นครคีรี - เมืองเพชร	เพื่ออุดหนุนโครงการ จัดชบวนแห่งานพระ นครคีรี - เมืองเพชร	ตำบลท่าช้าง	๑๕,๐๐๐	๑๕,๐๐๐	๑๕,๐๐๐	๑๕,๐๐๐	๑๕,๐๐๐	โครงการฯ ได้รับการ อุดหนุน	อนุรักษ์วัฒนธรรม ประเพณีและ ส่งเสริมการ ท่องเที่ยว	กอง การศึกษาฯ

รายละเอียดโครงการพัฒนา

แผนพัฒนาท้องถิ่น (พ.ศ.๒๕๖๖ - ๒๕๗๐)

องค์การบริหารส่วนตำบลท่าช้าง อำเภอบ้านลาด จังหวัดเพชรบุรี

- ก. ยุทธศาสตร์จังหวัดที่ ๓ การบริหารจัดการทรัพยากรธรรมชาติและสิ่งแวดล้อมอย่างสมดุลและยั่งยืน
 - ข. ยุทธศาสตร์การพัฒนาขององค์กรปกครองส่วนท้องถิ่นในเขตจังหวัดที่ ๕ การพัฒนาด้านการบริหารจัดการและการอนุรักษ์ทรัพยากรธรรมชาติและสิ่งแวดล้อม
๓. ยุทธศาสตร์การพัฒนาสิ่งแวดล้อมยั่งยืนมาอยู่

๓.๑ แผนงานเกษตรและชุมชน

ที่	โครงการ	วัตถุประสงค์	เป้าหมาย (ผลผลิตของ โครงการ)	งบประมาณ					ตัวชี้วัด (KPI)	ผลที่คาดว่าจะได้รับ	หน่วยงาน รับผิดชอบ หลัก
				๒๕๖๖ (บาท)	๒๕๖๗ (บาท)	๒๕๖๘ (บาท)	๒๕๖๙ (บาท)	๒๕๗๐ (บาท)			
๑	การบริหารจัดการ ขยะมูลฝอยและสิ่ง ปฏิกูล	เพื่อบริหารจัดการ ขยะมูลฝอยและสิ่ง ปฏิกูล	ขยะมูลฝอยและสิ่ง ปฏิกูลในพื้นที่ตำบลท่า ช้าง	๖๐๐,๐๐๐	๖๐๐,๐๐๐	๖๐๐,๐๐๐	๖๐๐,๐๐๐	๖๐๐,๐๐๐	จัดการขยะ มูลฝอยในพื้นที่ ครบถ้วน	ขยะมูลฝอย และสิ่งปฏิกูล ได้รับการ จัดการ	กองช่าง
๒	ระบบควบคุมบำบัด น้ำเสียแหล่งน้ำ สาธารณะในตำบล ท่าช้าง	เพื่อบริหารจัดการ ระบบควบคุม บำบัดน้ำเสีย	แหล่งน้ำสาธารณะใน พื้นที่	๓๐๐,๐๐๐	๓๐๐,๐๐๐	๓๐๐,๐๐๐	๓๐๐,๐๐๐	๓๐๐,๐๐๐	บริหารจัดการ แหล่งน้ำ ครบถ้วน	แหล่งน้ำ ได้รับการ บำบัดน้ำเสีย	กองช่าง

รายละเอียดโครงการพัฒนา

แผนพัฒนาท้องถิ่น (พ.ศ.๒๕๖๖ - ๒๕๗๐)

องค์การบริหารส่วนตำบลท่าช้าง อำเภอบ้านลาด จังหวัดเพชรบุรี

- ก. ยุทธศาสตร์จังหวัดที่ ๓ การบริหารจัดการทรัพยากรธรรมชาติและสิ่งแวดล้อมอย่างสมดุลและยั่งยืน
- ข. ยุทธศาสตร์การพัฒนาขององค์กรปกครองส่วนท้องถิ่นในเขตจังหวัดที่ ๕ การพัฒนาด้านการบริหารจัดการและการณ์การอนุรักษ์ธรรมชาติและสิ่งแวดล้อม
๓. ยุทธศาสตร์การพัฒนาสิ่งแวดล้อมยั่งยืนนำอยู่

๓.๒ แผนงานอุตสาหกรรมและการโยธา

ที่	โครงการ	วัตถุประสงค์	เป้าหมาย (ผลผลิตของ โครงการ)	งบประมาณ					ตัวชี้วัด (KPI)	ผลที่คาดว่าจะ ได้รับ	หน่วยงาน รับผิดชอบ หลัก
				๒๕๖๖ (บาท)	๒๕๖๗ (บาท)	๒๕๖๘ (บาท)	๒๕๖๙ (บาท)	๒๕๗๐ (บาท)			
๑	กำจัดวัชพืชแหล่งน้ำ สาธารณะในพื้นที่ ตำบลท่าช้าง	เพื่อดูแลด้าน สิ่งแวดล้อมแหล่ง น้ำ	แหล่งน้ำสาธารณะใน พื้นที่	๓๐๐,๐๐๐	๓๐๐,๐๐๐	๓๐๐,๐๐๐	๓๐๐,๐๐๐	๓๐๐,๐๐๐	แหล่งน้ำ สาธารณะ สะอาด	ประชาชนได้ ใช้น้ำจาก แหล่งน้ำ สาธารณะ	กองช่าง สำนักปลัด
๒	อนุรักษ์พันธุกรรมพืช ในพื้นที่ตำบลท่าช้าง	เพื่ออนุรักษ์ พันธุกรรมพืชใน พื้นที่	พันธุกรรมพืชในพื้นที่	๒๐,๐๐๐	๒๐,๐๐๐	๒๐,๐๐๐	๒๐,๐๐๐	๒๐,๐๐๐	พันธุกรรมพืช ได้รับการ อนุรักษ์	ประชาชนมี ส่วนร่วม อนุรักษ์ พันธุกรรมพืช	กอง การศึกษา

รายละเอียดโครงการพัฒนา

แบบ ผ.๐๒

แผนพัฒนาท้องถิ่น (พ.ศ.๒๕๖๖ - ๒๕๗๐)

องค์การบริหารส่วนตำบลท่าช้าง อำเภอบ้านลาด จังหวัดเพชรบุรี

ก. ยุทธศาสตร์จังหวัดที่ ๒ การเสริมสร้างความมั่นคงภาพพึ่งตนเองได้ด้วยศาสตร์พระราชา

ข. ยุทธศาสตร์การพัฒนาขององค์กรปกครองส่วนท้องถิ่นในเขตจังหวัดที่ ๒ การพัฒนาด้านการศึกษาและคุณภาพชีวิต

๔. ยุทธศาสตร์การพัฒนาด้านคุณภาพชีวิต

๔.๑ แผนงานบริหารทั่วไป

ที่	โครงการ	วัตถุประสงค์	เป้าหมาย (ผลผลิตของ โครงการ)	งบประมาณ				ตัวชี้วัด (KPI)	ผลที่คาดว่าจะ ได้รับ	หน่วยงาน รับผิดชอบ หลัก
				๒๕๖๖ (บาท)	๒๕๖๗ (บาท)	๒๕๖๘ (บาท)	๒๕๖๙ (บาท)			
๑	โครงการประชุมประชาคมท้องถิ่น	เพื่อส่งเสริมการมีส่วนร่วมของชุมชนในการพัฒนาตำบล	ประชาชนในตำบลท่าช้าง	๓๐,๐๐๐	๓๐,๐๐๐	๓๐,๐๐๐	๓๐,๐๐๐	จำนวนประชาชนที่เข้าร่วม	มีแผนพัฒนาตำบล	สำนักปลัด
๒	ส่งเสริมคุณธรรม จริยธรรม และต่อต้านทุจริตคอร์รัปชันภาครัฐ เพื่อเพิ่มประสิทธิภาพในการปฏิบัติงาน	เพื่อส่งเสริมคุณธรรมในองค์กร	ผู้บริหาร พนักงาน อปท	๒๐,๐๐๐	๒๐,๐๐๐	๒๐,๐๐๐	๒๐,๐๐๐	จำนวนผู้เข้าร่วมโครงการ	หน่วยงานมีความโปร่งใส	สำนักปลัด
๓	ส่งเสริมการเรียนรู้และขับเคลื่อนการพัฒนาตามหลักปรัชญาเศรษฐกิจพอเพียง	เพื่อส่งเสริมการเรียนรู้ตามปรัชญาเศรษฐกิจพอเพียง	พนักงาน อปท ประชาชนตำบลท่าช้าง	๕,๐๐๐	๕,๐๐๐	๕,๐๐๐	๕,๐๐๐	จำนวนผู้เข้าร่วมโครงการ	ประชาชนมีคุณภาพชีวิตที่ดี	สำนักปลัด
๔	ฝึกอบรมสัมมนาและศึกษาดูงานเพื่อเพิ่มประสิทธิภาพในการปฏิบัติงานของผู้บริหาร สมาชิกสภา พนักงาน ลูกจ้าง พนักงานจ้าง ผู้นำชุมชน ตัวแทนชุมชน และตัวแทนส่วนราชการในพื้นที่	เพื่อเพิ่มประสิทธิภาพบุคลากร	ผู้บริหาร สมาชิก พนักงาน ผู้นำชุมชน ตัวแทนชุมชน ตัวแทนส่วนราชการ	๕๐,๐๐๐	๕๐,๐๐๐	๕๐,๐๐๐	๕๐,๐๐๐	จำนวนผู้เข้าร่วมโครงการ	บุคลากรมีประสิทธิภาพเพิ่มขึ้น	สำนักปลัด
๕	อุดหนุนโครงการศูนย์ปฏิบัติการร่วมในการช่วยเหลือประชาชนขององค์กรปกครองส่วนท้องถิ่น อำเภอบ้านลาด จังหวัดเพชรบุรี	เพื่อสนับสนุนศูนย์ปฏิบัติการร่วมในการช่วยเหลือประชาชน	ศูนย์ปฏิบัติการร่วมในการช่วยเหลือประชาชน อำเภอบ้านลาด	๑๐,๐๐๐	๑๐,๐๐๐	๑๐,๐๐๐	๑๐,๐๐๐	ศูนย์ปฏิบัติการร่วมในการช่วยเหลือประชาชนได้รับการสนับสนุน	เพิ่มประสิทธิภาพในการช่วยเหลือประชาชน	สำนักปลัด

รายละเอียดโครงการพัฒนา

แผนพัฒนาท้องถิ่น (พ.ศ.๒๕๖๖ - ๒๕๗๐)

องค์การบริหารส่วนตำบลท่าช้าง อำเภอป่าโมก จังหวัดเพชรบุรี

ก. ยุทธศาสตร์จังหวัดที่ ๒ การเสริมสร้างความมั่นคงทางสังคมคุณภาพพึ่งตนเองได้ด้วยศาสตร์พระราชา

ข. ยุทธศาสตร์การพัฒนาขององค์กรปกครองส่วนท้องถิ่นในเขตจังหวัดที่ ๒ การพัฒนาด้านการศึกษาและคุณภาพชีวิต

๔. ยุทธศาสตร์การพัฒนาด้านคุณภาพชีวิต

๔.๒ แผนงานรักษาความสงบภายใน

ที่	โครงการ	วัตถุประสงค์	เป้าหมาย (ผลผลิตของ โครงการ)	งบประมาณ					ตัวชี้วัด (KPI)	ผลที่คาดว่าจะ ได้รับ	หน่วยงาน รับผิดชอบ หลัก
				๒๕๖๖ (บาท)	๒๕๖๗ (บาท)	๒๕๖๘ (บาท)	๒๕๖๙ (บาท)	๒๕๗๐ (บาท)			
๑	โครงการป้องกันและลดอุบัติเหตุทางถนนในช่วงเทศกาลปีใหม่	เพื่อป้องกันอุบัติเหตุทางถนนในช่วงเทศกาลปีใหม่	ประชาชน ผู้ใช้รถใช้ถนน	๑๐,๐๐๐	๑๕,๐๐๐	๑๕,๐๐๐	๑๕,๐๐๐	๑๕,๐๐๐	ร้อยละประชาชนผู้ใช้ถนนได้รับความปลอดภัย	ลดอุบัติเหตุทางถนน	สำนักปลัด
๒	โครงการป้องกันและลดอุบัติเหตุทางถนนในช่วงเทศกาลสงกรานต์	เพื่อป้องกันอุบัติเหตุทางถนนในช่วงเทศกาลสงกรานต์	ประชาชน ผู้ใช้รถใช้ถนน	๑๐,๐๐๐	๑๕,๐๐๐	๑๕,๐๐๐	๑๕,๐๐๐	๑๕,๐๐๐	ร้อยละประชาชนผู้ใช้ถนนได้รับความปลอดภัย	ลดอุบัติเหตุทางถนน	สำนักปลัด
๓	ส่งเสริมการปฏิบัติงานอาสาสมัครด้านต่างๆ ในพื้นที่	เพื่อสนับสนุนการปฏิบัติงานอาสาสมัคร	อาสาสมัครในพื้นที่	๓๐,๐๐๐	๓๐,๐๐๐	๓๐,๐๐๐	๓๐,๐๐๐	๓๐,๐๐๐	อาสาสมัครในพื้นที่ที่ได้รับการสนับสนุน	อาสาสมัครในพื้นที่มีศักยภาพ	สำนักปลัด
๔	โครงการฝึกอบรมอาสาสมัครด้านต่างๆ	ส่งเสริมและสนับสนุนกิจกรรมของ อปพร.	อปพร.ตำบลท่าช้าง	๕๐,๐๐๐	๕๐,๐๐๐	๕๐,๐๐๐	๕๐,๐๐๐	๕๐,๐๐๐	อปพร.ที่ผ่านการอบรม	มี อปพร.ที่มีความรู้ ความสามารถ	สำนักปลัด

รายละเอียดโครงการพัฒนา

แผนพัฒนาท้องถิ่น (พ.ศ.๒๕๖๖ - ๒๕๗๐)

องค์การบริหารส่วนตำบลท่าช้าง อำเภอบ้านลาด จังหวัดเพชรบุรี

ก. ยุทธศาสตร์จังหวัดที่ ๒ การเสริมสร้างความมั่นคงความเรียบร้อยและสังคมคุณภาพพึ่งตนเองได้ด้วยศาสตร์พระราชา

ข. ยุทธศาสตร์การพัฒนาขององค์กรปกครองส่วนท้องถิ่นในเขตจังหวัดที่ ๒ การพัฒนาด้านการศึกษาและคุณภาพชีวิต

๔. ยุทธศาสตร์การพัฒนาด้านคุณภาพชีวิต

๔.๓ แผนงานการเกษตร

ที่	โครงการ	วัตถุประสงค์	เป้าหมาย (ผลผลิตของ โครงการ)	งบประมาณ					ตัวชี้วัด (KPI)	ผลที่คาดว่าจะ ได้รับ	หน่วยงาน รับผิดชอบ หลัก
				๒๕๖๖ (บาท)	๒๕๖๗ (บาท)	๒๕๖๘ (บาท)	๒๕๖๙ (บาท)	๒๕๗๐ (บาท)			
๑	ส่งเสริมพัฒนาองค์ ความรู้การเกษตร/ ปศุสัตว์	เพื่อส่งเสริมความรู้ ด้านเกษตร/ปศุสัตว์	ผู้ประกอบอาชีพ เกษตร/ปศุสัตว์	๒๐,๐๐๐	๒๐,๐๐๐	๒๐,๐๐๐	๒๐,๐๐๐	๒๐,๐๐๐	ผู้ประกอบ อาชีพ เกษตร/ปศุ สัตว์ได้รับการ ส่งเสริม	สำนักปลัด	
๒	ช่วยเหลือประชาชน ด้านเกษตร/ปศุสัตว์	ช่วยเหลือด้าน เกษตร/ปศุสัตว์	ผู้ประกอบอาชีพ เกษตร/ปศุสัตว์	๒๐,๐๐๐	๒๐,๐๐๐	๒๐,๐๐๐	๒๐,๐๐๐	๒๐,๐๐๐	ผู้ประกอบ อาชีพ เกษตร/ปศุ สัตว์ได้รับการ ช่วยเหลือ	สำนักปลัด	
๓	ปลูกต้นไม้และหญ้า แฝกเพื่อการอนุรักษ์ และฟื้นฟูสิ่งแวดล้อม และฟื้นฟูสิ่งแวดล้อม	เพื่อปลูกต้นไม้และ หญ้าแฝกเพื่อการ อนุรักษ์และฟื้นฟู สิ่งแวดล้อม	ปลูกต้นไม้และ หญ้าแฝกในพื้นที่ ตำบลท่าช้าง	๑๐,๐๐๐	๑๐,๐๐๐	๑๐,๐๐๐	๑๐,๐๐๐	๑๐,๐๐๐	ร้อยละหรือ จำนวนต้นไม้ที่ เพิ่มขึ้น พึงทลายของ หน้าดินลดลง	สำนักปลัด	

รายละเอียดโครงการพัฒนา

แผนพัฒนาท้องถิ่น (พ.ศ.๒๕๖๖ - ๒๕๗๐)

องค์การบริหารส่วนตำบลท่าช้าง อำเภอบ้านลาด จังหวัดเพชรบุรี

- ก. ยุทธศาสตร์จังหวัดที่ ๒ การเสริมสร้างความมั่นคงภาพพึ่งตนเองได้ด้วยศาสตร์พระราชา
- ข. ยุทธศาสตร์การพัฒนาขององค์กรปกครองส่วนท้องถิ่นในเขตจังหวัดที่ ๒ การพัฒนาด้านการส่งเสริมการศึกษาและคุณภาพชีวิต

๔. ยุทธศาสตร์การพัฒนาด้านคุณภาพชีวิต

๔.๔ แผนงานสาธารณสุข

ที่	โครงการ	วัตถุประสงค์	เป้าหมาย (ผลผลิตของโครงการ)	งบประมาณ					ตัวชี้วัด (KPI)	ผลที่คาดว่าจะได้รับ	หน่วยงานรับผิดชอบหลัก
				๒๕๖๖ (บาท)	๒๕๖๗ (บาท)	๒๕๖๘ (บาท)	๒๕๖๙ (บาท)	๒๕๗๐ (บาท)			
๑	ป้องกันและบำบัดยาเสพติด	เพื่อป้องกันบำบัดยาเสพติดในพื้นที่	ผู้ติดยาเสพติด	๑๐,๐๐๐	๑๐,๐๐๐	๑๐,๐๐๐	๑๐,๐๐๐	๑๐,๐๐๐	จำนวนผู้ติดยาเสพติดได้รับการดูแล	สำนักปลัด	
๒	ป้องกันควบคุมโรคที่มีเยุงเป็นพาหะ ระบาดและโรคอุบัติใหม่	เพื่อป้องกันควบคุมโรคติดต่อในพื้นที่	ควบคุมโรคติดต่อ	๑๐๐,๐๐๐	๑๐๐,๐๐๐	๑๐๐,๐๐๐	๑๐๐,๐๐๐	๑๐๐,๐๐๐	ร้อยละของการเกิดโรคระบาดลดลง	สำนักปลัด	
๓	ป้องกันโรคพิษสุนัขบ้า	เพื่อป้องกันควบคุมโรคพิษสุนัขบ้า	ป้องกันโรคพิษสุนัขบ้าในตำบลท่าช้าง	๔๐,๐๐๐	๔๐,๐๐๐	๔๐,๐๐๐	๔๐,๐๐๐	๔๐,๐๐๐	โรคพิษสุนัขบ้าได้รับการป้องกัน	สำนักปลัด	
๔	อุดหนุนโครงการตามพระราชดำริด้านสาธารณสุขในพื้นที่	เพื่อสนับสนุนโครงการตามพระราชดำริด้านสาธารณสุข	โครงการตามพระราชดำริด้านสาธารณสุข	๑๖๐,๐๐๐	๑๖๐,๐๐๐	๑๖๐,๐๐๐	๑๖๐,๐๐๐	๑๖๐,๐๐๐	ประชาชนได้รับการดูแลสุขภาพ	สำนักปลัด	

รายละเอียดโครงการพัฒนา

แผนพัฒนาท้องถิ่น (พ.ศ.๒๕๖๖ - ๒๕๗๐)

องค์การบริหารส่วนตำบลท่าช้าง อำเภอบ้านลาด จังหวัดเพชรบุรี

- ก. ยุทธศาสตร์จังหวัดที่ ๒ การเสริมสร้างความมั่นคงคุณภาพพึ่งตนเองได้ด้วยศาสตร์พระราชา
- ข. ยุทธศาสตร์การพัฒนาขององค์กรปกครองส่วนท้องถิ่นในเขตจังหวัดที่ ๒ การพัฒนาด้านการส่งเสริมการศึกษาและคุณภาพชีวิต

๔. ยุทธศาสตร์การพัฒนาด้านคุณภาพชีวิต

๔.๕ แผนงานสังคมสงเคราะห์

ที่	โครงการ	วัตถุประสงค์	เป้าหมาย (ผลผลิตของโครงการ)	งบประมาณ				ตัวชี้วัด (KPI)	ผลที่คาดว่าจะได้รับ	หน่วยงานรับผิดชอบหลัก
				๒๕๖๖ (บาท)	๒๕๖๗ (บาท)	๒๕๖๘ (บาท)	๒๕๗๐ (บาท)			
๑	สังคมสงเคราะห์สตรี เด็ก เยาวชน ผู้สูงอายุ ผู้พิการ และผู้ด้อยโอกาส	เพื่อสงเคราะห์เด็ก เยาวชน ผู้สูงอายุ ผู้ พิการ และ ผู้ด้อยโอกาส	เด็ก เยาวชน ผู้สูงอายุ ผู้พิการ และผู้ด้อยโอกาส	๒๐,๐๐๐	๒๐,๐๐๐	๒๐,๐๐๐	๒๐,๐๐๐	สงเคราะห์ เด็ก เยาวชน ผู้สูงอายุ ผู้ พิการและ ผู้ด้อยโอกาส	ผู้มีสิทธิได้รับ การสงเคราะห์	สำนักปลัด

รายละเอียดโครงการพัฒนา

แผนพัฒนาท้องถิ่น (พ.ศ.๒๕๖๖ - ๒๕๗๐)

องค์การบริหารส่วนตำบลท่าช้าง อำเภอบ้านลาด จังหวัดเพชรบุรี

- ก. ยุทธศาสตร์จังหวัดที่ ๒ การเสริมสร้างความมั่นคงทางทรัพยากรธรรมชาติและสิ่งแวดล้อมจังหวัด
- ข. ยุทธศาสตร์การพัฒนาขององค์กรปกครองส่วนท้องถิ่นในเขตจังหวัดที่ ๒ การพัฒนาด้านการส่งเสริมการศึกษาและคุณภาพชีวิต

๔. ยุทธศาสตร์การพัฒนาด้านคุณภาพชีวิต

๔.๖ แผนงานสร้างความเข้มแข็งของชุมชน

ที่	โครงการ	วัตถุประสงค์	เป้าหมาย (ผลผลิตของโครงการ)	งบประมาณ					ตัวชี้วัด (KPI)	ผลที่คาดว่าจะได้รับ	หน่วยงานรับผิดชอบหลัก
				๒๕๖๖ (บาท)	๒๕๖๗ (บาท)	๒๕๖๘ (บาท)	๒๕๖๙ (บาท)	๒๕๗๐ (บาท)			
๑	จัดประชุม สัมมนาอบรมให้ความรู้และร่วมแก้ไขปัญหาของประชาชน	เพื่อทราบปัญหาความต้องการประชาชน	ประชุม อบรม ประชาชนในพื้นที่	๓๐,๐๐๐	๓๐,๐๐๐	๓๐,๐๐๐	๓๐,๐๐๐	๓๐,๐๐๐	ประชาชนได้เสนอปัญหา ความต้องการ	แก้ไขปัญหาแบบมีส่วนร่วม และตรงตามความต้องการ	สำนักปลัด
๒	ฝึกอบรมและส่งเสริมอาชีพพระยาสัน	เพื่อจัดฝึกอบรมและส่งเสริมอาชีพพระยาสัน	ประชาชนในพื้นที่	๒๐,๐๐๐	๒๐,๐๐๐	๒๐,๐๐๐	๒๐,๐๐๐	๒๐,๐๐๐	จำนวนประชาชนที่เข้าร่วม	ประชาชนมีอาชีพและรายได้	สำนักปลัด

รายละเอียดโครงการพัฒนา

แผนพัฒนาท้องถิ่น (พ.ศ.๒๕๖๖ - ๒๕๗๐)

องค์การบริหารส่วนตำบลท่าช้าง อำเภอบ้านลาด จังหวัดเพชรบุรี

- ก. ยุทธศาสตร์จังหวัดที่ ๒ การเสริมสร้างความเป็นคนคุณภาพพึ่งตนเองได้ด้วยศาสตร์พระราชา
- ข. ยุทธศาสตร์การพัฒนาขององค์กรปกครองส่วนท้องถิ่นในเขตจังหวัดที่ ๒ การพัฒนาด้านการศึกษาและคุณภาพชีวิต

๔. ยุทธศาสตร์การพัฒนาด้านคุณภาพชีวิต

๔.๗ แผนงานการศึกษา

ที่	โครงการ	วัตถุประสงค์	เป้าหมาย (ผลผลิตของโครงการ)	งบประมาณ					ตัวชี้วัด (KPI)	ผลที่คาดว่าจะได้รับ	หน่วยงานรับผิดชอบหลัก
				๒๕๖๖ (บาท)	๒๕๖๗ (บาท)	๒๕๖๘ (บาท)	๒๕๖๙ (บาท)	๒๕๗๐ (บาท)			
๑	บริหารจัดการศูนย์พัฒนาเด็กเล็ก	เพื่อบริหารจัดการศูนย์พัฒนาเด็กเล็ก	ศูนย์พัฒนาเด็กเล็ก อบต.ท่าช้าง	๓๐,๐๐๐	๓๐,๐๐๐	๓๐,๐๐๐	๓๐,๐๐๐	๓๐,๐๐๐	ศูนย์พัฒนาเด็กเล็ก มีคุณภาพ	บริหารจัดการศูนย์พัฒนาเด็กเล็ก	กองการศึกษา
๒	ค่ายเยาวชนสภาเด็ก อบต.ท่าช้าง	เพื่อพัฒนาเยาวชนในพื้นที่	เยาวชนในพื้นที่	๒๐,๐๐๐	๒๐,๐๐๐	๒๐,๐๐๐	๒๐,๐๐๐	๒๐,๐๐๐	ร้อยละเยาวชนที่เข้าร่วม	เยาวชนในพื้นที่มีศักยภาพเพิ่มขึ้น	กองการศึกษา
๓	สนับสนุนค่าใช้จ่ายการศึกษา	เพื่อเป็นประสิทธิผลการบริหารสถานศึกษา	ศูนย์พัฒนาเด็กเล็ก อบต.ท่าช้าง	๒๐๐,๐๐๐	๒๐๐,๐๐๐	๒๐๐,๐๐๐	๒๐๐,๐๐๐	๒๐๐,๐๐๐	ร้อยละของนักเรียนที่ได้รับบริการสนับสนุน	นักเรียนมีศักยภาพเพิ่มขึ้น	กองการศึกษา
๔	อุดหนุนค่าอาหารกลางวันให้กับกองทุนอาหารกลางวันโรงเรียนวัดโพธิ์กรู	เพื่อสนับสนุนค่าอาหารกลางวันให้กับกองทุนอาหารกลางวันโรงเรียนวัดโพธิ์กรู	โรงเรียนวัดโพธิ์กรู จำนวน ๒ ภาคเรียน	๗๐๐,๐๐๐	๗๐๐,๐๐๐	๗๐๐,๐๐๐	๗๐๐,๐๐๐	๗๐๐,๐๐๐	ร้อยละของนักเรียนที่ได้รับอาหารกลางวัน	นักเรียนได้รับสารอาหารครบถ้วน	กองการศึกษา
๕	จัดจ้างอาหารกลางวันเด็กเล็ก ศพด. สังกัด อบต.ท่าช้าง	เพื่อเป็นค่าใช้จ่ายในการสนับสนุนอาหารให้แก่นักเรียนในพื้นที่	จำนวน ๑ ศพด.	๑๒๕,๐๐๐ (งบ.กรมส่งเสริมฯ)	๑๒๕,๐๐๐ (งบ.กรมส่งเสริมฯ)	๑๒๕,๐๐๐ (งบ.กรมส่งเสริมฯ)	๑๒๕,๐๐๐ (งบ.กรมส่งเสริมฯ)	๑๒๕,๐๐๐ (งบ.กรมส่งเสริมฯ)	จำนวนศพด. ที่ได้รับการสนับสนุน	เด็กนักเรียนได้รับสารอาหารที่เป็นประโยชน์ต่อร่างกาย	กองการศึกษา
๖	ค่าอาหารเสริม (นม)	เพื่อเป็นค่าใช้จ่ายในการจัดหาอาหารเสริม (นม) ให้แก่นักเรียนในพื้นที่	โรงเรียน ศพด. ๑ ศูนย์	๓๕๐,๐๐๐ (งบ.กรมส่งเสริมฯ)	๓๕๐,๐๐๐ (งบ.กรมส่งเสริมฯ)	๓๕๐,๐๐๐ (งบ.กรมส่งเสริมฯ)	๓๕๐,๐๐๐ (งบ.กรมส่งเสริมฯ)	๓๕๐,๐๐๐ (งบ.กรมส่งเสริมฯ)	จำนวนโรงเรียน สังกัด ศพด. และ ศพด. ที่ได้รับการสนับสนุน	เด็กนักเรียนได้รับสารอาหารที่เป็นประโยชน์ต่อร่างกาย	กองการศึกษา

รายละเอียดโครงการพัฒนา

แผนพัฒนาท้องถิ่น (พ.ศ.๒๕๖๖ - ๒๕๗๐)

องค์การบริหารส่วนตำบลท่าช้าง อำเภอบ้านลาด จังหวัดเพชรบุรี

- ก. ยุทธศาสตร์จังหวัดที่ ๒ การเสริมสร้างความมั่นคงภาพพึ่งตนเองได้ด้วยศาสตร์พระราชา
- ข. ยุทธศาสตร์การพัฒนาขององค์กรปกครองส่วนท้องถิ่นในเขตจังหวัดที่ ๒ การพัฒนาด้านการส่งเสริมการศึกษาและคุณภาพชีวิต

๔. ยุทธศาสตร์การพัฒนาด้านคุณภาพชีวิต

๔.๘ แผนงานเกษตรและชุมชน

ที่	โครงการ	วัตถุประสงค์	เป้าหมาย (ผลผลิตของ โครงการ)	งบประมาณ					ตัวชี้วัด (KPI)	ผลที่คาดว่าจะ ได้รับ	หน่วยงาน รับผิดชอบ หลัก
				๒๕๖๖ (บาท)	๒๕๖๗ (บาท)	๒๕๖๘ (บาท)	๒๕๖๙ (บาท)	๒๕๗๐ (บาท)			
๑	ขยายเขตไฟฟ้าและ ประปา	เพื่อขยายเขตไฟฟ้า ประปา	ขยายเขตไฟฟ้า ประปาในพื้นที่	๑๐๐,๐๐๐	๑๐๐,๐๐๐	๑๐๐,๐๐๐	๑๐๐,๐๐๐	๑๐๐,๐๐๐	ไฟฟ้าและ ประปา	ประชาชนมี ไฟฟ้า และ ประปาใช้	กองช่าง
๒	ก่อสร้าง ปรับปรุง ซ่อมแซมท่อกระจาย น้ำ	เพื่อก่อสร้าง ปรับปรุง ซ่อมแซม ท่อกระจายน้ำ	ท่อกระจายน้ำใน พื้นที่ตำบลท่าช้าง	๒๐๐,๐๐๐	๒๐๐,๐๐๐	๒๐๐,๐๐๐	๒๐๐,๐๐๐	๒๐๐,๐๐๐	ท่อกระจาย น้ำ	ท่อกระจายน้ำ ใช้งานได้	สำนักปลัด กองช่าง

รายละเอียดโครงการพัฒนา

แผนพัฒนาท้องถิ่น (พ.ศ.๒๕๖๖ - ๒๕๗๐)

องค์การบริหารส่วนตำบลท่าช้าง อำเภอบ้านลาด จังหวัดเพชรบุรี

- ก. ยุทธศาสตร์จังหวัดที่ ๒ การเสริมสร้างความมั่นคงภายในและสังคมคุณภาพพึ่งตนเองได้ด้วยศาสตร์พระราชานา
- ข. ยุทธศาสตร์การพัฒนาขององค์กรปกครองส่วนท้องถิ่นในเขตจังหวัดที่ ๒ การพัฒนาด้านการส่งเสริมการศึกษาและคุณภาพชีวิต
 - ๔. ยุทธศาสตร์การพัฒนาด้านคุณภาพชีวิต

๔.๙ แผนงานการศาสนาวัฒนธรรมและนันทนาการ

ที่	โครงการ	วัตถุประสงค์	เป้าหมาย (ผลผลิตของโครงการ)	งบประมาณ					ตัวชี้วัด (KPI)	ผลที่คาดว่าจะได้รับ	หน่วยงานรับผิดชอบหลัก
				๒๕๖๖ (บาท)	๒๕๖๗ (บาท)	๒๕๖๘ (บาท)	๒๕๖๙ (บาท)	๒๕๗๐ (บาท)			
๑	ส่งเสริมกิจกรรมกีฬา	เพื่อส่งเสริมกิจกรรมกีฬา	กิจกรรมกีฬาในพื้นที่	๘๐,๐๐๐	๘๐,๐๐๐	๘๐,๐๐๐	๘๐,๐๐๐	๘๐,๐๐๐	กิจกรรมกีฬาในพื้นที่	ประชาชนได้รับการส่งเสริมกีฬา	กองการศึกษา
๒	อนุรักษ์วัฒนธรรมประเพณีท้องถิ่น/โบราณสถาน	เพื่ออนุรักษ์วัฒนธรรมประเพณีท้องถิ่น	วัฒนธรรมประเพณี	๕๐๐,๐๐๐	๕๐๐,๐๐๐	๕๐๐,๐๐๐	๕๐๐,๐๐๐	๕๐๐,๐๐๐	ร้อยละวัฒนธรรมได้รับการอนุรักษ์	ประชาชนได้เรียนรู้ถึงวัฒนธรรมของตำบลท่าช้าง	กองการศึกษา
๓	อนุรักษ์ภูมิปัญญาท้องถิ่น	เพื่ออนุรักษ์ภูมิปัญญาท้องถิ่น	ภูมิปัญญาท้องถิ่น	๒๐,๐๐๐	๒๐,๐๐๐	๒๐,๐๐๐	๒๐,๐๐๐	๒๐,๐๐๐	ภูมิปัญญาท้องถิ่นที่ยังดำเนินการอยู่	ประชาชนร่วมใจอนุรักษ์ภูมิปัญญาท้องถิ่น	กองการศึกษา

รายละเอียดโครงการพัฒนา

แผนพัฒนาท้องถิ่น (พ.ศ.๒๕๖๖ - ๒๕๗๐)

องค์การบริหารส่วนตำบลท่าช้าง อำเภอบ้านลาด จังหวัดเพชรบุรี

ก. ยุทธศาสตร์จังหวัดที่ ๒ การเสริมสร้างควมมั่นคงความเรียบร้อยและสังคมคุณภาพพึ่งตนเองได้ด้วยศาสตร์พระราชา

ข. ยุทธศาสตร์การพัฒนาขององค์กรปกครองส่วนท้องถิ่นในเขตจังหวัดที่ ๒ การพัฒนาด้านการส่งเสริมการศึกษาและคุณภาพชีวิต

๔. ยุทธศาสตร์การพัฒนาด้านคุณภาพชีวิต

๔.๑๐ แผนงานงบกลาง

ที่	โครงการ	วัตถุประสงค์	เป้าหมาย (ผลผลิตของโครงการ)	งบประมาณ					ตัวชี้วัด (KPI)	ผลที่คาดว่าจะได้รับ	หน่วยงานรับผิดชอบหลัก
				๒๕๖๖ (บาท)	๒๕๖๗ (บาท)	๒๕๖๘ (บาท)	๒๕๖๙ (บาท)	๒๕๗๐ (บาท)			
๑	เบี้ยยังชีพผู้สูงอายุ	เพื่อจ่ายเบี้ยยังชีพผู้สูงอายุ	ผู้สูงอายุในพื้นที่	๕,๒๐๐,๐๐๐	๕,๓๐๐,๐๐๐	๕,๓๐๐,๐๐๐	๕,๔๐๐,๐๐๐	๕,๕๐๐,๐๐๐	ผู้สูงอายุได้รับเบี้ย	ผู้สูงอายุมีคุณภาพชีวิตที่ดีขึ้น	สำนักปลัด
๒	เบี้ยยังชีพพิการ	เพื่อจ่ายเบี้ยยังชีพผู้พิการ	ผู้พิการ	๖๔๐,๐๐๐	๖๔๐,๐๐๐	๖๔๐,๐๐๐	๖๔๐,๐๐๐	๖๔๐,๐๐๐	ผู้พิการได้รับเบี้ย	ผู้พิการมีคุณภาพชีวิตที่ดีขึ้น	สำนักปลัด
๓	เบี้ยยังชีพผู้ป่วยเอดส์	เพื่อจ่ายเบี้ยยังชีพผู้ป่วยเอดส์	ผู้ป่วยเอดส์	๑๘,๐๐๐	๑๘,๐๐๐	๑๘,๐๐๐	๑๘,๐๐๐	๑๘,๐๐๐	ผู้ป่วยเอดส์ได้รับเบี้ย	ผู้ป่วยเอดส์มีคุณภาพชีวิตที่ดีขึ้น	สำนักปลัด
๔	ค่าใช้จ่ายในการจัดการจราจร	เพื่อลดปัญหาการจราจร	การจราจรในพื้นที่	๑๐๑,๐๐๐	๕๐,๐๐๐	๕๐,๐๐๐	๕๐,๐๐๐	๕๐,๐๐๐	ระบบจราจรในพื้นที่	แก้ปัญหาในระบบจราจรในพื้นที่	สำนักปลัด
๕	สำรองจ่ายกรณีเกิดสาธารณภัย	เพื่อช่วยเหลือกรณีเกิดสาธารณภัยในตำบลท่าช้าง	ผู้ประสบสาธารณภัย	๒๐๐,๐๐๐	๒๐๐,๐๐๐	๒๐๐,๐๐๐	๒๐๐,๐๐๐	๒๐๐,๐๐๐	ผู้ประสบสาธารณภัยที่ได้รับบริการช่วยเหลือ	ผู้ประสบสาธารณภัยได้รับการช่วยเหลือ	สำนักปลัด

รายละเอียดโครงการพัฒนา

แผนพัฒนาท้องถิ่น (พ.ศ.๒๕๖๖ - ๒๕๗๐)

องค์การบริหารส่วนตำบลท่าช้าง อำเภอบ้านลาด จังหวัดเพชรบุรี

- ก. ยุทธศาสตร์จังหวัดที่ ๒ การเสริมสร้างความมั่นคงและสังคมคุณภาพพึ่งตนเองได้ด้วยศาสตร์พระราชา
- ข. ยุทธศาสตร์การพัฒนาขององค์กรปกครองส่วนท้องถิ่นในเขตจังหวัดที่ ๒ การพัฒนาด้านการส่งเสริมการศึกษาและคุณภาพชีวิต

๔. ยุทธศาสตร์การพัฒนาด้านคุณภาพชีวิต

๔.๑๐ แผนงานงบกลาง

ที่	โครงการ	วัตถุประสงค์	เป้าหมาย (ผลผลิตของ โครงการ)	งบประมาณ					ตัวชี้วัด (KPI)	ผลที่คาดว่าจะ ได้รับ	หน่วยงาน รับผิดชอบ หลัก
				๒๕๖๖ (บาท)	๒๕๖๗ (บาท)	๒๕๖๘ (บาท)	๒๕๖๙ (บาท)	๒๕๗๐ (บาท)			
๖	เงินสนับสนุนกองทุน สวัสดิการชุมชน	เพื่อจ่ายสมทบ กองทุนสวัสดิการ ชุมชน	กองทุน สวัสดิการ ชุมชน	๕๐,๐๐๐	๕๐,๐๐๐	๕๐,๐๐๐	๕๐,๐๐๐	๕๐,๐๐๐	กองทุน สวัสดิการ ชุมชนยั่งยืน	สำนักปลัด	
๗	เงินสนับสนุนกองทุน หลักประกัน สุขภาพ	เพื่อจ่ายสมทบ กองทุน หลักประกัน สุขภาพ	กองทุน หลักประกัน สุขภาพ	๑๕๐,๐๐๐	๑๕๐,๐๐๐	๑๕๐,๐๐๐	๑๕๐,๐๐๐	๑๕๐,๐๐๐	กองทุน หลักประกัน สุขภาพ	สำนักปลัด	

รายละเอียดโครงการพัฒนา

แผนพัฒนาท้องถิ่น (พ.ศ.๒๕๖๖ - ๒๕๗๐)

สำหรับโครงการที่เกินศักยภาพขององค์กรปกครองส่วนท้องถิ่น

องค์การบริหารส่วนตำบลท่าช้าง อำเภอบ้านลาด จังหวัดเพชรบุรี

ก. ยุทธศาสตร์จังหวัดที่ ๑ การพัฒนาความมั่นคงด้านเศรษฐกิจจากฐานการท่องเที่ยวการค้าการบริการและการเกษตรแบบครบวงจร

ข. ยุทธศาสตร์การพัฒนาขององค์กรปกครองส่วนท้องถิ่นเป็นเขตจังหวัดที่ ๑ ยุทธศาสตร์การพัฒนาด้านโครงสร้างพื้นฐาน

๑. ยุทธศาสตร์การพัฒนาด้านโครงสร้างพื้นฐานและบริการสาธารณะ

๑.๑ แผนงานอุตสาหกรรมและการโยธา

ที่	โครงการ	วัตถุประสงค์	เป้าหมาย (ผลผลิตของ โครงการ)	งบประมาณ				ตัวชี้วัด (KPI)	ผลที่คาดว่าจะ ได้รับ	หน่วยงาน รับผิดชอบ หลัก
				๒๕๖๖ (บาท)	๒๕๖๗ (บาท)	๒๕๖๘ (บาท)	๒๕๗๐ (บาท)			
๑	โครงการก่อสร้าง อาคารอเนกประสงค์ ลอยน้ำ หมู่ที่ ๓ ตำบลท่าช้าง อำเภอ บ้านลาด จังหวัด เพชรบุรี	เพื่อเป็น ศูนย์กลางในการ จำหน่ายสินค้า ให้แก่ผู้ที่มา ท่องเที่ยวใน ชุมชน	กว้าง ๘.๐๐ เมตร ยาว ๑๒.๐๐ เมตร หรือมีพื้นที่ใช้สอย ไม่น้อยกว่า ๙๖ ตารางเมตร (ก่อสร้างตามแบบ แปลนและรายการ ขององค์การ บริหารส่วนตำบล ท่าช้างกำหนด) พร้อมติดตั้งป้าย ประชาสัมพันธ์ จำนวน ๑ ป้าย	-	๑,๐๑๗,๐๐๐	-	-	ร้อยละของ ประชาชนมี อาคาร อเนกประสงค์ ที่ไว้ใช้เพิ่มขึ้น	ประชาชนมี อาคาร อเนกประสงค์ ไว้ใช้เพิ่มขึ้น	กองช่าง

รายละเอียดโครงการพัฒนา

แผนพัฒนาท้องถิ่น (พ.ศ.๒๕๖๖ - ๒๕๗๐)

สำหรับโครงการที่เกิดขึ้นจากขององค์กรปกครองส่วนท้องถิ่น

องค์การบริหารส่วนตำบลท่าช้าง อำเภอบ้านลาด จังหวัดเพชรบุรี

- ก. ยุทธศาสตร์จังหวัดที่ ๑ การพัฒนาความมั่นคงด้านเศรษฐกิจจากฐานการท่องเที่ยวการค้าบริการและการเกษตรแบบครบวงจร
- ข. ยุทธศาสตร์การพัฒนาขององค์กรปกครองส่วนท้องถิ่นในเขตจังหวัดที่ ๑ ยุทธศาสตร์การพัฒนาด้านโครงสร้างพื้นฐาน

๑. ยุทธศาสตร์การพัฒนาด้านโครงสร้างพื้นฐานและบริการสาธารณะ

๑.๑ แผนงานอุตสาหกรรมและการโยธา

ที่	โครงการ	วัตถุประสงค์	เป้าหมาย (ผลผลิตของ โครงการ)	งบประมาณ					ตัวชี้วัด (KPI)	ผลที่คาดว่าจะ ได้รับ	หน่วยงาน รับผิดชอบ หลัก
				๒๕๖๖ (บาท)	๒๕๖๗ (บาท)	๒๕๖๘ (บาท)	๒๕๖๙ (บาท)	๒๕๗๐ (บาท)			
๒	โครงการก่อสร้างเขื่อนป้องกัน ตลิ่งชนิดดอกเสาเข็ม บริเวณ คลองโพธิ์กรู หมู่ที่ ๒ ตำบล ท่าช้าง อำเภอบ้านลาด จังหวัดเพชรบุรี	เพื่อป้องกันการกัด เซาะชายฝั่งคลองโพธิ์ กรูไม่ให้พังทลาย	ความยาวประมาณ ๑๑๐ เมตร	-	-	-	-	-	เขื่อน จำนวน ๑ แห่ง	คลองโพธิ์กรูไม่ ถูกน้ำกัดเซาะ พังทลาย	กองช่าง

รายละเอียดโครงการพัฒนา

แผนพัฒนาท้องถิ่น (พ.ศ.๒๕๖๖ - ๒๕๗๐)

สำหรับโครงการที่เกินศักยภาพขององค์กรปกครองส่วนท้องถิ่น

องค์การบริหารส่วนตำบลท่าช้าง อำเภอบ้านลาด จังหวัดเพชรบุรี

- ก. ยุทธศาสตร์จังหวัดที่ ๑ การพัฒนาความมั่นคงด้านเศรษฐกิจจากฐานการท่องเที่ยวการค้าการบริการและการเกษตรแบบครบวงจร
- ข. ยุทธศาสตร์การพัฒนาขององค์กรปกครองส่วนท้องถิ่นในเขตจังหวัดที่ ๑ ยุทธศาสตร์การพัฒนาด้านโครงสร้างพื้นฐาน

๑. ยุทธศาสตร์การพัฒนาด้านโครงสร้างพื้นฐานและบริการสาธารณะ

๑.๑ แผนงานอุตสาหกรรมและการโยธา

ที่	โครงการ	วัตถุประสงค์	เป้าหมาย (ผลผลิตของ โครงการ)	งบประมาณ					ตัวชี้วัด (KPI)	ผลที่คาดว่าจะ ได้รับ	หน่วยงาน รับผิดชอบ หลัก
				๒๕๖๖ (บาท)	๒๕๖๗ (บาท)	๒๕๖๘ (บาท)	๒๕๖๙ (บาท)	๒๕๗๐ (บาท)			
๓	โครงการก่อสร้างถนนลาดยาง แอสฟัลท์ติกคอนกรีต สาย เลียบคลองชลประทานสาย ใหญ่ฝั่งซ้าย บ้านไร่โพธิ์ - ไร่มาบ หมู่ที่ ๘	เพื่อให้มีถนนใช้ในการ สัญจร	กว้าง ๖.๐๐ เมตร ยาว ๘๐๐ เมตร	๒,๕๐๐,๐๐๐	-	-	-	-	ร้อยละ ประชาชน มีถนนใช้ เพิ่มขึ้น	ประชาชนมี ถนนใช้เพิ่มขึ้น	กองช่าง

รายละเอียดโครงการพัฒนา

แผนพัฒนาท้องถิ่น (พ.ศ.๒๕๖๖ - ๒๕๗๐)

- สำหรับโครงการที่เกินศักยภาพขององค์กรปกครองส่วนท้องถิ่น
 องค์การบริหารส่วนตำบลท่าช้าง อำเภอบ้านลาด จังหวัดเพชรบุรี
- ก. ยุทธศาสตร์จังหวัดที่ ๑ การพัฒนาความมั่นคงด้านเศรษฐกิจจากฐานการท่องเที่ยวการค้าบริการและการเกษตรแบบครบวงจร
- ข. ยุทธศาสตร์การพัฒนาขององค์กรปกครองส่วนท้องถิ่นในเขตจังหวัดที่ ๑ ยุทธศาสตร์การพัฒนาด้านโครงสร้างพื้นฐาน

๑. ยุทธศาสตร์การพัฒนาฐานโครงสร้างพื้นฐานและบริการสาธารณะ

๑.๑ แผนงานอุตสาหกรรมและการโยธา

ที่	โครงการ	วัตถุประสงค์	เป้าหมาย (ผลผลิตของ โครงการ)	งบประมาณ					ตัวชี้วัด (KPI)	ผลที่คาดว่าจะ ได้รับ	หน่วยงาน รับผิดชอบ หลัก
				๒๕๖๖ (บาท)	๒๕๖๗ (บาท)	๒๕๖๘ (บาท)	๒๕๖๙ (บาท)	๒๕๗๐ (บาท)			
๔	โครงการก่อสร้างสะพานข้ามคลองโพธิ์กรู	เพื่อความสะดวกรวดเร็วปลอดภัยในการสัญจรไปมา	กว้าง ๖.๐๐ เมตร ยาว ๔.๐๐ เมตร	-	-	-	-	๒,๐๐๐,๐๐๐	สะพาน ๑ แห่ง	ประชาชนได้รับความสะดวกและปลอดภัยในการสัญจรไปมา	กองช่าง
๕	โครงการก่อสร้างถนนคอนกรีตเสริมเหล็กสายทุ่งทองฝั่งตะวันตก หมู่ที่ ๘	เพื่อใช้ในการคมนาคมและขนส่งผลผลิตทางการเกษตร	กว้าง ๕.๐๐ เมตร ยาว ๗๗๑ เมตร	๒,๕๐๐,๐๐๐	-	-	-	-	ร้อยละประชาชนมีถนนใช้เพิ่มขึ้น	ประชาชนมีถนนใช้เพิ่มขึ้น	กองช่าง

บัญชีครุภัณฑ์
แผนพัฒนาท้องถิ่น (พ.ศ. ๒๕๖๖ - ๒๕๗๐)
องค์การบริหารส่วนตำบลท่าช้าง อำเภอบ้านลาด จังหวัดเพชรบุรี

ที่	แผนงาน	หมวด	ประเภท	เป้าหมาย ผลผลิตของ โครงการ	งบประมาณ					หน่วยงาน รับผิดชอบ หลัก	
					๒๕๖๖ (บาท)	๒๕๖๗ (บาท)	๒๕๖๘ (บาท)	๒๕๖๙ (บาท)	๒๕๗๐ (บาท)		
๑	สร้างความเข้มแข็งของ ชุมชน	ค่าครุภัณฑ์	ครุภัณฑ์กีฬา	ครุภัณฑ์กีฬา หมู่ที่ ๑ - ๘	๒๐๐,๐๐๐	๒๐๐,๐๐๐	๒๐๐,๐๐๐	๒๐๐,๐๐๐	๒๐๐,๐๐๐	๒๐๐,๐๐๐	กองการศึกษา ฯ
๒	สร้างความเข้มแข็งของ ชุมชน	ค่าครุภัณฑ์	ครุภัณฑ์กีฬา	ครุภัณฑ์ท่องเที่ยวหมู่ที่ ๑ - ๘	๑๐๐,๐๐๐	๑๐๐,๐๐๐	๑๐๐,๐๐๐	๑๐๐,๐๐๐	๑๐๐,๐๐๐	๑๐๐,๐๐๐	กองการศึกษา ฯ
๓	ทะเลาะและชุมชน	ค่าครุภัณฑ์	ครุภัณฑ์อื่น	ครุภัณฑ์ป้ายชื่อซอย หมู่บ้าน หมู่ที่ ๑ - ๘	๑๐๐,๐๐๐	๑๐๐,๐๐๐	๑๐๐,๐๐๐	๑๐๐,๐๐๐	๑๐๐,๐๐๐	๑๐๐,๐๐๐	กองช่าง
๔	แผนงานรักษาความสงบ ภายใน	ค่าครุภัณฑ์	ครุภัณฑ์ คอมพิวเตอร์ หรือ อิเล็กทรอนิกส์	ระบบกล้องโทรทัศน์ วงจรปิด จำนวน ๑ ระบบ	๕๐๐,๐๐๐	-	-	-	-	-	สำนักปลัด
๕	บริหารงานทั่วไป	ค่าครุภัณฑ์	ครุภัณฑ์ คอมพิวเตอร์ หรือ อิเล็กทรอนิกส์	เครื่องคอมพิวเตอร์ สำหรับงานสำนักงาน จำนวน ๒ เครื่อง	-	๑๗,๐๐๐	๑๗,๐๐๐	๑๗,๐๐๐	๑๗,๐๐๐	-	สำนักปลัด

บัญชีครุภัณฑ์
แผนพัฒนาท้องถิ่น (พ.ศ. ๒๕๖๖ - ๒๕๗๐)
องค์การบริหารส่วนตำบลท่าช้าง อำเภอบ้านลาด จังหวัดเพชรบุรี

ที่	แผนงาน	หมวด	ประเภท	เป้าหมาย ผลผลิตของ โครงการ	งบประมาณ					หน่วยงาน รับผิดชอบ หลัก	
					๒๕๖๖ (บาท)	๒๕๖๗ (บาท)	๒๕๖๘ (บาท)	๒๕๖๙ (บาท)	๒๕๗๐ (บาท)		
๖	บริหารงานทั่วไป	ค่าครุภัณฑ์	ครุภัณฑ์สำนักงาน	เก้าอี้สำนักงาน แบบพนักพิง จำนวน ๒ ตัว	๔,๐๐๐	-	-	-	-	-	สำนักงานปลัด
๗	บริหารงานทั่วไป	ค่าครุภัณฑ์	ครุภัณฑ์คอมพิวเตอร์ หรืออิเล็กทรอนิกส์	เครื่องพิมพ์ Multifunction แบบฉีดหมึกพร้อม ติดตั้งน้ำหมึก (Ink Tank Printer) จำนวน ๑ เครื่อง	๗,๕๐๐	-	-	-	-	-	สำนักงานปลัด
๘	บริหารงานทั่วไป	ค่าครุภัณฑ์	ครุภัณฑ์คอมพิวเตอร์ หรืออิเล็กทรอนิกส์	เครื่องพิมพ์แบบฉีด หมึกพร้อมติดตั้งถัง หมึกพิมพ์ (Ink Tank Printer) จำนวน ๑ เครื่อง	๔,๐๐๐	-	-	-	-	-	สำนักงานปลัด
๙	บริหารงานทั่วไป	ค่าครุภัณฑ์	ครุภัณฑ์สำนักงาน	โต๊ะทำงานไม้ ขนาด ๔ ฟุต จำนวน ๑ ตัว	-	๒,๕๐๐	-	-	-	-	สำนักงานปลัด
รวม ๙ โครงการ					๙๑๕,๕๐๐	๔๑๙,๕๐๐	๔๑๗,๐๐๐	๔๐๐,๐๐๐	๔๐๐,๐๐๐	๔๐๐,๐๐๐	

ส่วนที่ ๔ การติดตามและประเมินผล

๑. การติดตามและประเมินผลยุทธศาสตร์

แนวทางการพิจารณาการติดตามและประเมินผลแผนพัฒนาท้องถิ่นตามระเบียบกระทรวงมหาดไทยว่าด้วยการจัดทำแผนพัฒนาขององค์กรปกครองส่วนท้องถิ่น พ.ศ. ๒๕๔๘ (แก้ไขเพิ่มเติม ฉบับที่ ๒ พ.ศ. ๒๕๕๙) เป็นแบบที่กำหนดให้คณะกรรมการติดตามและประเมินผลแผนพัฒนาท้องถิ่น ดำเนินการให้คะแนน ตามเกณฑ์ที่กำหนดไว้ ซึ่งเป็นส่วนหนึ่งของการติดตามและประเมินผลแผนพัฒนา โดยดำเนินการให้แล้วเสร็จภายในหกสิบวัน นับแต่วันที่ประกาศใช้งบประมาณรายจ่าย มีรายละเอียด ดังนี้

๑. แนวทางการพิจารณาการติดตามและประเมินผลยุทธศาสตร์เพื่อความสอดคล้องแผนพัฒนาท้องถิ่น ประกอบด้วย

๑.๑ ข้อมูลสภาพทั่วไปและข้อมูลพื้นฐานขององค์กรปกครองส่วนท้องถิ่น ๒๐ คะแนน

๑.๒ การวิเคราะห์สถานการณ์และศักยภาพ ๑๕ คะแนน

๑.๓ ยุทธศาสตร์ ๖๕ คะแนน

(๑) ยุทธศาสตร์ขององค์กรปกครองส่วนท้องถิ่น ๑๐ คะแนน

(๒) ยุทธศาสตร์ขององค์กรปกครองส่วนท้องถิ่นในเขตจังหวัด ๑๐ คะแนน

(๓) ยุทธศาสตร์จังหวัด ๑๐ คะแนน

(๔) วิสัยทัศน์ ๕ คะแนน

(๖) เป้าประสงค์ของแต่ละประเด็นกลยุทธ์ ๕ คะแนน

(๗) จุดยืนทางยุทธศาสตร์ ๕ คะแนน

(๘) แผนงาน ๕ คะแนน

(๙) ความเชื่อมโยงของยุทธศาสตร์ในภาพรวม ๕ คะแนน

(๑๐) ผลผลิต/โครงการ ๕ คะแนน

คะแนนรวม ๑๐๐ คะแนน เกณฑ์ที่ควรได้เพื่อให้เกิดความสอดคล้องและขับเคลื่อนการพัฒนาท้องถิ่น

ขององค์กรปกครองส่วนท้องถิ่น ไม่น้อยกว่าร้อยละ ๘๐ (๘๐ คะแนน)

๒. แนวทางการพิจารณาการติดตามและประเมินผลโครงการเพื่อความสอดคล้องแผนพัฒนาท้องถิ่น ประกอบด้วย

๒.๑ การสรุปสถานการณ์การพัฒนา ๑๐ คะแนน

๒.๒ การประเมินผลการนำแผนพัฒนาท้องถิ่นไปปฏิบัติในเชิงปริมาณ ๑๐ คะแนน

๒.๓ การประเมินผลการนำแผนพัฒนาท้องถิ่นไปปฏิบัติในเชิงคุณภาพ ๑๐ คะแนน

๒.๔ ยุทธศาสตร์และแผนงาน ๑๐ คะแนน

๒.๕ โครงการพัฒนา ๖๐ คะแนน ประกอบด้วย

(๑) ความชัดเจนของชื่อโครงการ ๕ คะแนน

(๒) กำหนดวัตถุประสงค์สอดคล้องกับโครงการ ๕ คะแนน

(๓) เป้าหมาย (ผลผลิตของโครงการ) มีความชัดเจนนำไปสู่การตั้งงบประมาณได้ถูกต้อง ๕ คะแนน

(๔) โครงการมีความสอดคล้องกับแผนยุทธศาสตร์ชาติ ๒๐ ปี ๕ คะแนน

(๕) เป้าหมาย (ผลผลิตของโครงการ) มีความสอดคล้องกับแผนพัฒนาเศรษฐกิจและสังคมแห่งชาติ

ฉบับที่ ๑๒ ๕ คะแนน

(๖) โครงการมีความสอดคล้องกับ Thailand ๔.๐ ๕ คะแนน

(๗) โครงการสอดคล้องกับยุทธศาสตร์ชาติจังหวัด ๕ คะแนน

(๘) โครงการแก้ไขปัญหาความยากจนหรือการเสริมสร้างให้ประเทศชาติมั่นคง มั่งคั่ง ยั่งยืน ภายใต้หลัก
ประชารัฐ ๕ คะแนน

(๙) งบประมาณ มีความสอดคล้องกับเป้าหมาย (ผลผลิตของโครงการ) ๕ คะแนน

(๑๐) มีการประมาณการราคาถูกต้องตามหลักวิธีการงบประมาณ ๕ คะแนน

(๑๑) มีการกำหนดตัวชี้วัด (KPI) และสอดคล้องกับวัตถุประสงค์และผลที่คาดว่าจะได้รับ ๕ คะแนน

(๑๒) ผลที่คาดว่าจะได้รับ สอดคล้องกับวัตถุประสงค์ ๕ คะแนน

คะแนนรวม ๑๐๐ คะแนน เกณฑ์ที่ควรได้เพื่อให้เกิดความสอดคล้องและขับเคลื่อนการพัฒนาท้องถิ่น

ขององค์กรปกครองส่วนท้องถิ่น ไม่ควรน้อยกว่าร้อยละ ๘๐ (๘๐ คะแนน)

๓. แนวทางการพิจารณาการติดตามและประเมินผลยุทธศาสตร์เพื่อความสอดคล้องแผนพัฒนาท้องถิ่นของ
องค์กรปกครองส่วนท้องถิ่น ประเด็นการพิจารณา

๑. ข้อมูลสภาพทั่วไปและข้อมูลพื้นฐานขององค์กรปกครองส่วนท้องถิ่น ๒๐

๒. การวิเคราะห์สภาพการณ์และศักยภาพ ๑๕

๓. ยุทธศาสตร์ ประกอบด้วย ๖๕

๓.๑ ยุทธศาสตร์ขององค์กรปกครองส่วนท้องถิ่น (๑๐)

๓.๒ ยุทธศาสตร์ขององค์กรปกครองส่วนท้องถิ่นในเขตจังหวัด (๑๐)

๓.๓ ยุทธศาสตร์จังหวัด (๑๐)

๓.๔ วิสัยทัศน์ (๕)

๓.๕ กลยุทธ์ (๕)

๓.๖ เป้าประสงค์ของแต่ละประเด็นกลยุทธ์ (๕)

๓.๗ จุดยืนทางยุทธศาสตร์ (๕)

๓.๘ แผนงาน (๕)

๓.๙ ความเชื่อมโยงของยุทธศาสตร์ในภาพรวม (๕)

๓.๑๐ ผลผลิต/โครงการ (๕) รวมคะแนน ๑๐๐

๒. การติดตามและประเมินผลโครงการ

องค์การบริหารส่วนตำบลท่าช้าง ใช้การติดตามและประเมินผลโครงการ โดยใช้ตัวแบบวัดผลในเชิงปริมาณและ
คุณภาพ ตามที่กล่าวต่อไปในหัวข้อที่ ๓.๑ และมีหลักการประเมินผลโครงการที่สำคัญคือ การติดตามและประเมินผล
โครงการว่าบรรลุประสงค์ที่กำหนดไว้ในโครงการทุกประการหรือไม่อย่างไร

๓. สรุปผลการพัฒนาท้องถิ่นในภาพรวม

๓.๑ การวัดผลในเชิงปริมาณและเชิงคุณภาพ

โดยใช้แบบสำหรับติดตามและประเมินผลเชิงปริมาณและคุณภาพ

(๑) แบบตัวบ่งชี้การปฏิบัติงาน (Performance Indicators)

(๒) แบบบัตรคะแนน (Scorecard Model) หรือ Scorecard Model ของ Kaplan & Norton

(๓) แบบมุ่งวัดผลสัมฤทธิ์ (Result Framewok Model (RF))

(๔) แบบเชิงเหตุผล (Logical Model)

(๕) แบบวัดกระบวนการปฏิบัติงาน (Process Performance Measurement System (PPMS))

(๖) แบบการประเมินโดยใช้วิธีการแก้ปัญหาหรือเรียนรู้จากปัญหาที่เกิดขึ้น หรือ problem-Solving
Method

(๗) แบบการประเมินแบบมีส่วนร่วม (Participatory Method)

(๘) แบบการประเมินผลกระทบ (Impact Evaluation)

(๙) แบบการประเมินความเสี่ยง (Risk Assessment Model)

(๑๐) แบบประเมินตนเอง (Self-Assessment Model)

(๑๑) แบบอื่น ๆ ที่องค์กรปกครองส่วนท้องถิ่นกำหนดขึ้น ทั้งนี้ต้องอยู่ใต้กรอบ (๑) - (๑๐) หรือเป็นแบบผสมก็ได้

เชิงปริมาณ (Quantity) เชิงคุณภาพ Quality) ผู้ที่ได้จริง ๆ คืออะไร ค่าใช้จ่าย (Cost) เวลา (Time) เป็นไปตามที่กำหนดไว้หรือไม่

ประชาชนได้ประโยชน์อย่างไรหรือราชการได้ประโยชน์อย่างไร

วัดผลนั้นได้หรือไม่ หรือวัดได้เท่าไร (Key Performance Indicator : KPIs)

ผลกระทบ (Impact)

๔. ข้อเสนอแนะในการจัดทำแผนพัฒนาท้องถิ่นในอนาคต

๔.๑ ผลกระทบนำไปสู่อนาคต (เช่น จะทำ สนับสนุน ส่งเสริม ป้องกัน อย่างไร เป็นต้น)

องค์การบริหารส่วนตำบล มีฐานะเป็นองค์กรภาครัฐองค์หนึ่ง จึงมีความจำเป็นที่จะต้องมีความสามารถในการปรับตัวให้เข้ากับการเปลี่ยนแปลงของสิ่งแวดล้อมต่าง ๆ ได้แก่

๑. การปรับตัวให้เข้ากับการเมืองที่เปลี่ยนแปลง

ในสภาพข้อเท็จจริงปัจจุบัน การเมืองในระดับชาติ ยังมีอิทธิพลต่อการเมืองในระดับท้องถิ่นอยู่หลายประการ เช่น การเลือกตั้งในระดับท้องถิ่นต้องอาศัยภาพลักษณ์ของพรรคการเมืองระดับชาติเพื่อช่วยหาเสียง การใช้เงินอุดหนุนเฉพาะกิจจากส่วนกลางมายังองค์กรปกครองส่วนท้องถิ่นโดยเลือกให้เฉพาะท้องถิ่นที่เป็นพรรคพวกเดียวกันกับราชการส่วนกลาง

ในอนาคต อำนาจหน้าที่และบทบาทของนักการเมืองท้องถิ่นและข้าราชการส่วนท้องถิ่นจะเป็นอย่างไร นั้น ส่วนหนึ่งก็ขึ้นอยู่กับสิ่งแวดล้อมทางการเมืองโดยเฉพาะอย่างยิ่งอิทธิพลจากการเมืองระดับชาติซึ่งถ่ายทอดออกมาเป็นนโยบายของรัฐที่มีต่อ อปท.

ในส่วนของปัจจัยการเมืองระดับท้องถิ่นด้วยกันเองนั้น ทุกฝ่าย ที่เกี่ยวข้องจะต้องเข้าใจบทบาทหน้าที่ของตนเอง ซึ่งโดยหลักการแล้วการตัดสินใจกำหนดนโยบายควรเป็นหน้าที่ของฝ่ายการเมืองท้องถิ่น ทุกฝ่ายควรต้องรู้ความเคลื่อนไหวและการเปลี่ยนแปลงของการเมืองท้องถิ่นในทุกระดับทั้ง อบจ. เทศบาล อบต. และระดับหมู่บ้าน เพราะการเมืองท้องถิ่นเหล่านี้มีความเชื่อมโยงสัมพันธ์กันและจะต้องมีผลกระทบต่ออปท. ไม่ทางตรงก็ทางอ้อม ข้าราชการท้องถิ่นควรพยายามปรับข้อเท็จจริงในท้องถิ่นให้เข้ากับระเบียบกฎหมายของรัฐ ซึ่งในบางครั้งระเบียบกฎหมายอาจไม่เหมาะสมกับสภาพปัญหาและความต้องการของคนในท้องถิ่นก็ต้องเป็นหน้าที่ของข้าราชการส่วนท้องถิ่นที่จะประยุกต์ใช้กฎหมาย ให้สามารถใช้ได้จริงตามสภาพและบริบทแวดล้อมของท้องถิ่นนั้น ๆ จึงจะได้ชื่อว่าเป็นนักบริหารการเปลี่ยนแปลง (Change Agent) อย่างแท้จริง

๒. การปรับตัวเข้ากับเศรษฐกิจที่เปลี่ยนแปลง

เมื่อสภาพเศรษฐกิจโดยรวมของประเทศไม่ดี ทำให้ประชาชนยากจนเพิ่มขึ้นเป็นสาเหตุของปัญหาอื่นที่กระทบต่ออปท. ตามมา ไม่ว่าจะเป็นปัญหายาเสพติด ปัญหาโสเภณีเด็ก อีกปัญหาหนึ่งประชาชนอาจขาดการมีส่วนร่วมทางการเมืองกับ อปท. เพราะต้องเอาเวลาไปทำงานหาเงินเพื่อปากท้องของตนเองก่อน

๓. การปรับตัวเข้าสู่สังคมที่เปลี่ยนแปลง

ชุมชนแต่ละชุมชนมีสภาพทางสังคมและวัฒนธรรมที่แตกต่างกัน ดังนั้น การปฏิบัติงานในแต่ละพื้นที่ก็ต้องเผชิญกับสภาพทางสังคมและวัฒนธรรมที่แตกต่างกัน เช่น บางพื้นที่อาจเป็นสังคมชาวพุทธ คริสต์ อิสลาม บางพื้นที่เป็นสังคมชนบท เมือง บางพื้นที่ประชาชนให้ความร่วมมือกับกิจกรรมของอปท. เป็นอย่างดี บางพื้นที่ขาดความร่วมมือ

๔. การปรับตัวเข้ากับวิทยาการใหม่ ๆ ที่เปลี่ยนแปลง

ในปัจจุบันกรมส่งเสริมการปกครองท้องถิ่น มีนโยบายส่งเสริมการพัฒนาศักยภาพบุคลากรโดยการฝึกอบรมอยู่เป็นประจำ มีเว็บไซต์เผยแพร่ข้อมูลข่าวสารต่าง ๆ มีกลุ่มไลน์ในการแจ้งข่าวสารต่าง ๆ หากพนักงานส่วนท้องถิ่นให้

ความสำคัญในการศึกษาหาความรู้ พัฒนาตนเองอยู่เป็นประจำ ก็จะนำมาซึ่งการปฏิบัติงานที่มีประสิทธิภาพและไม่ขัดต่อระเบียบกฎหมาย หนังสือสั่งการที่เปลี่ยนแปลงไปอยู่ตลอดเวลา

๔.๒ ข้อเสนอแนะ ข้อเสนอแนะ ผลการพัฒนา (รวมถึงองค์ประกอบสำคัญของข้อมูลเพื่อนำไปสู่ข้อเสนอแนะเป็นต้น)

องค์การบริหารส่วนตำบลท่าช้าง มีข้อสังเกต ข้อเสนอแนะ ผลจากการพัฒนา โดยอิงการคาดการณ์ การพัฒนาต่าง ๆ อยู่ภายใต้สิ่งแวดล้อมภายนอกต่าง ๆ ดังต่อไปนี้

๑) การเปลี่ยนแปลงในประเทศที่จะส่งผลกระทบต่ออบต.

- รัฐธรรมนูญฉบับใหม่จะส่งผลกระทบต่อองค์การปกครองส่วนท้องถิ่นอย่างไร

- แนวโน้มการยกฐานะจากอบต. เป็นเทศบาลทั่วประเทศ

- แนวโน้มการควมรวมองค์การปกครองส่วนท้องถิ่น

- การเพิ่มขึ้นหรือลดลงของการจัดสรรเงินงบประมาณให้อบต.

๒) การเปลี่ยนแปลงในระดับภูมิภาคที่จะส่งผลกระทบต่ออบต.

จากการที่องค์การบริหารส่วนตำบลท่าช้าง ได้กำหนดยุทธศาสตร์การพัฒนาไว้ ๔ ยุทธศาสตร์ ดังนั้นจึงวิเคราะห์การเปลี่ยนแปลงในระดับภูมิภาค หรือ การเข้าสู่ Asean Economics Community AEC. ที่จะส่งผลกระทบต่อองค์การบริหารส่วนตำบลท่าช้าง ดังนี้

๑. ยุทธศาสตร์การพัฒนาด้านโครงสร้างพื้นฐานและบริการสาธารณะ องค์การบริหารส่วนตำบลท่าช้างต้องให้ความสำคัญกับการพัฒนาโครงสร้างพื้นฐานและบริการสาธารณะ

๒. ยุทธศาสตร์การพัฒนาด้านประเพณีวัฒนธรรม และภูมิปัญญาท้องถิ่น องค์การบริหารส่วนตำบลท่าช้างต้องพัฒนาด้านประเพณีวัฒนธรรม และภูมิปัญญาท้องถิ่นเพื่อยกระดับให้เป็นที่สนใจแก่คนไทยและคนต่างชาติ

๓. ยุทธศาสตร์การพัฒนาด้านสิ่งแวดล้อมยั่งยืนน่าอยู่ การเพิ่มขึ้นของประชากรทำให้ที่ทำกินไม่เพียงพอต่อความต้องการ สิ่งแวดล้อมและทรัพยากรธรรมชาติถูกทำลาย เกิดมลพิษ องค์การบริหารส่วนตำบลต้องพัฒนาด้านสิ่งแวดล้อมและทรัพยากรธรรมชาติในพื้นที่

๔. ยุทธศาสตร์การพัฒนาด้านคุณภาพชีวิตของประชาชน ปัญหาสังคมจะรุนแรงถ้าไม่ได้รับการวางแผนที่ดี องค์การบริหารส่วนตำบลท่าช้าง จะต้องพัฒนาคุณภาพชีวิตประชาชนให้ดีขึ้น เสมอภาค และเท่าเทียม

